

Migración

Situación General de los bolivianos en España



Un análisis cualitativo para obtener el perfil del
colectivo boliviano con relación a las características
del proceso migratorio





Situación General de los bolivianos en España



Primera edición: octubre 2007.

Realizado por:
ACOBE, Asociación de Cooperación Bolivia España
CIF G-83971267
www.acobe.org.

Madrid - España
C/Virgen de Val. 13 posterior 28027
Teléfono: (34) 914057497
Mail: acobe@acobe.org

AMIBE - ACOBE Bolivia
Av. Arce y Pje. Cordero 139 (La Paz)
Teléfono: (591-2) 2431283
acobe.bolivia@yahoo.com

Edición realizada con el auspicio de la Embajada del
Reino de España en Bolivia.

Agradecemos el apoyo a todas las personas que dieron su tiempo, trabajo y profesionalidad... y en especial al protagonista de este estudio, *el inmigrante*, que compartió su historia personal, sus logros y sus temores.

Presentación

El principal motivo por el que nos unimos hace unos años un grupo de personas, españoles y bolivianos, fue el de ser una herramienta útil para la integración de las personas bolivianas residentes en España y poder participar en el desarrollo social y económico de Bolivia.

Este ha sido nuestro Norte a la hora de caminar. Y es precisamente por eso, que nos embarcamos en esta nueva tarea: saber la situación de los bolivianos en España basándonos en sus propias impresiones. Saber qué sienten ante la sociedad de acogida, sus motivos para dejar Bolivia, sus esperanzas y metas, sus sentimientos familiares, sus redes, sus debilidades y fortalezas. Algunas conclusiones reflejadas destruyen mitos y falsas creencias repetidamente usadas para avalar posiciones personales o institucionales

Creemos que sin una base real cualquier política migratoria o cualquier acción a favor de la integración por muy buena voluntad que haya, no puede ser útil para el inmigrante.

Ponemos a disposición de aquellas entidades públicas o privadas, asociaciones y personas con interés por la situación de aquellos que dejaron Bolivia en busca de nuevas oportunidades, las conclusiones de este estudio realizado con rigurosidad, mucho esfuerzo, dedicación y trabajo pero ante todo con un alto sentido humano.

M^a Luz Valdivia García
Coordinadora General ACOBE

Introducción

La inmigración data desde la existencia de la humanidad, las razones pueden ser varias, sin embargo el factor común es la búsqueda de mejores condiciones de vida para satisfacer las necesidades básicas y de buscar nuevas oportunidades de las que se carecen en los países o lugares de procedencia. La migración en el presente, es producto del enorme contraste que existe entre los niveles de riqueza de los distintos países del planeta, contradicción que conduce a cruzar fronteras a una cantidad considerable de personas.

La inmigración en España cobra una relevancia cuantitativa en los últimos 10 años y es considerada aun como de primera generación. La preocupación por este problema condujo al Estado español a definir, en todos sus niveles de la administración, políticas migratorias adecuadas a esta realidad. La normativa española se adaptó a la legislación de la Unión Europea y el Congreso español realizó una serie de modificaciones a la Ley de Extranjería que regula los derechos y libertades de los extranjeros en España y su integración social, además de plantear un modelo de sociedad intercultural que permita la convivencia pacífica entre diversas culturas.

Generalidades acerca del colectivo boliviano.

La presencia de bolivianos/as en España tuvo un acelerado incremento a partir del año 2002 hasta el presente, este fenómeno puede vincularse con la situación de inestabilidad económica y política de Bolivia que genera incertidumbre y escasas oportunidades de desarrollo. Los factores que hacen de España un país atractivo tiene que ver con el idioma y también con las facilidades de ingreso que existían al país antes del 1 de abril del 2007, fecha en la que se da inicio a la solicitud de visa de turismo a ciudadanos bolivianos. Otro factor que facilitó la migración, quizás el más relevante es el denominado “efecto llamada”, generado por el vertiginoso crecimiento económico de España sobre todo en la economía sumergida que demanda mano de obra migrante en varios rubros. La incorporación masiva de la mujer española al mercado laboral, también demanda trabajo en el servicio domestico, que las mujeres migrantes están dispuestas a realizarlo.

Características de la investigación

Tipo de estudio: Cuantitativo, mediante la aplicación de una encuesta estructurada y la aplicación de una sistematización estadística y cualitativo, con el análisis y la reflexión teórica posterior.

Universo de estudio: El número de inmigrantes bolivianos se calcula según diversas fuentes, con los muchos reparos que al respecto realizan los expertos en la materia, de la siguiente manera:

Regularizados:	•	62.505
Empadronados:	•	198.000
Estimados:	•	350.000

El número de inmigrantes bolivianos regularizados desde el 2003 (7.058) al 2006 (52.583) reflejan ese incremento significativo en tan poco tiempo.

Muestra: Se aplicó 600 cuestionarios de los cuales se utilizaron 393 encuestas, en Madrid 214 y Barcelona 179 a inmigrantes bolivianos seleccionados según cuotas (sexo, edad, años de permanencia,...) de acuerdo con las características del colectivo en España según los datos oficiales.

Error muestral: Los datos obtenidos vierten un error muestral de $\pm 5,8\%$ al nivel de confianza del 95%.

Encuestadores: ACOBE capacitó a los encuestadores y desarrolló el trabajo de campo. Quienes participaron en el recojo de la información fueron en su mayoría bolivianos/as. Este evento tuvo lugar en los meses de octubre, noviembre y diciembre del 2006.

Instrumento: la investigación fue diseñada por la Dra. Rosa Aparicio Directora del Instituto de Estudios sobre Migraciones de la Universidad Pontificia de Comillas. El instrumento que recoge la información es una encuesta estructurada cuyo cuestionario permiten identificar socio-demográficamente al inmigrante de nacionalidad boliviana, su lugar de residencia, género, edad, estado civil, nivel educativo y tipo de formación.

Este instrumento contiene las siguientes partes:

- 1. Características sociodemográficas:** Esta información es básica para indagar algunos aspectos como el porcentaje del colectivo boliviano que obtuvo una doble

nacionalidad, la información de género y de generación, el estado civil y el nivel educativo, la situación legal, el lugar y tiempo de residencia y el nivel de empadronamiento.

- 2. Trayectoria migratoria:** Esta sección está destinada a identificar los motivos para emigrar a un destino en concreto. Se parte del *historial migratorio* que incluye información relativa al tiempo de permanencia en España y al lugar de origen. Los motivos para emigrar se indagan a través de un listado de razones de diverso orden, como son: económicas, laborales, familiares, de formación, de seguridad, personales o referidas a la seguridad. Se incluye la posibilidad que, si el encuestado no logra identificar su principal motivo de emigración en el listado ofrecido, lo refiera mediante respuesta a pregunta abierta. Respuestas que en el siguiente acápite se pide sean priorizadas, para así poder identificar la principal causa para la emigración. Considera las redes migratorias, las experiencias en el país de destino, planes para establecerse y perspectivas de estabilidad y finalmente, las expectativas o intenciones de retorno o de permanencia.
- 3. Trabajo:** En esta sección la encuesta indaga sobre el trabajo, abordando tres momentos distintos que permitan reconstruir la trayectoria o itinerario laboral de los emigrantes. El primer momento hace referencia a la experiencia laboral anterior a la emigración, el segundo momento refleja la primera experiencia laboral en España y finalmente, un tercer momento aborda la experiencia laboral actual y también incluye el tema del desempleo.
- 4. Vivienda en el barrio:** Esta sección averigua aspectos como la estabilidad residencial, condiciones y calidad de la vivienda.
- 5. Vida en el barrio:** En esta sección se identifican las razones por las que eligió el barrio en el que vive, relaciones personales en el vecindario y tipo de trato, lugares que más frecuenta en su barrio y el lugar donde realiza las compras habituales.
- 6. Familia y niñez:** En este capítulo se identifican los datos generales de la familia nuclear, si se encuentran en España el tiempo de permanencia, su situación legal, en el caso de los hijos/as si se encuentran escolarizados, las razones del centro elegido, el tipo de dificultades que tienen en el colegio, las expectativas a futuro para los /as y de reagrupación familiar con otros miembros de la familia.
- 7. Servicios y prestaciones sociales:** Permite identificar el acceso a servicios y prestaciones sociales como la salud y educación, el acceso a la información, su percepción del impacto de la inmigración en la salud.
- 8. Economía:** Se pretende estimar la relación entre ingresos, gastos, remesas, ahorro y la cantidad destinada al mantenimiento mensual.
- 9. Vinculación con el país de origen y expectativas de asentamiento:** En esta parte se explicitan la forma preferente de vinculación con el país de origen. El compromiso económico asumido con la familia en Bolivia, el promedio de envíos que se realiza al país de origen, los medios y la frecuencia. Las razones por las que pensaría quedarse o no en España y las expectativas personales con relación a la familia.
- 10. Capital Social:** Se identifican las relaciones de la familia extensa con la que cuenta en España, la frecuencia de la relación. El número de amistades íntimas

su nacionalidad, espacios de encuentro, el grado de intimidad vinculado a ciertos aspectos como la salud, trabajo, salud, tiempo libre y confianza. Los espacios y recursos para encontrar un apoyo social.

11. **Capital Social:** Se identifican las relaciones de la familia extensa con la que cuenta en España, la frecuencia de la relación. El número de amistades íntimas y su nacionalidad, espacios de encuentro, el grado de intimidad vinculado a ciertos aspectos como la salud, trabajo, tiempo libre y confianza. Los espacios y recursos para encontrar un apoyo social.
12. **Capital cultural:** En esta sección se identifican los idiomas que habla, la capacitación o formación realizada en España. Las actividades en su tiempo libre y cómo se considera con relación a la religión.
13. **Posicionamiento identitario/auto percepción:** Se identifica tanto en la sociedad de origen como en España la clase social a la que se percibe que pertenece. Los tres conceptos que considera que lo identifican en la sociedad Española y cómo se identifica a sí mismo. La percepción del trato que dan los autóctonos a los bolivianos y su experiencia individual. La auto percepción en comparación a otros colectivos de inmigrantes. A través de una pequeña escala de actitudes su vinculación identitaria y la imagen que tiene de la población autóctona.
14. **Afirmación de la propia cultura:** Se identifica a través de las prácticas cotidianas en la alimentación, los festejos de eventos del país de origen, la vinculación con paisanos.
15. **Expectativas y nivel de satisfacción con la decisión de emigrar:** En este último capítulo se puede identificar los cambios después de la inmigración, las principales preocupaciones, las razones por las que volvería o no a España.

Prueba piloto: Se aplicó el cuestionario a un grupo de 20 bolivianos mayores de 16 años; se identificó las dificultades, se rediseñó el instrumento y se validó la prueba.

Objetivo general: El objetivo del presente estudio es el de conocer el perfil general del inmigrante boliviano que reside más de ocho meses en España.

Objetivos específicos:

- Determinar las características sociales y demográficas de la población boliviana residente en la comunidad de Madrid y Barcelona.
- Desarrollar un historial migratorio de los bolivianos en la Comunidad de Madrid y Barcelona que defina el lugar de procedencia, los motivos de la emigración y la elección de España como lugar de destino, las redes migratorias, los recursos para el emprendimiento, sus experiencias en el país de destino y sus planes en el futuro inmediato.
- Conocer las características de la inserción laboral, los ingresos y los gastos, las remesas, los problemas de la integración social y la discriminación, el acceso a los servicios de la educación, la salud y niveles de satisfacción e insatisfacción del colectivo boliviano.

1. Características sociales y demográficas del colectivo boliviano

Nacionalidad

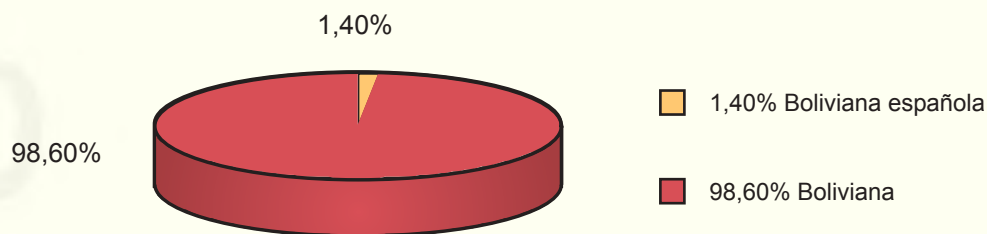

Mayoritariamente la población encuestada tiene como única nacionalidad la boliviana constituyendo un 98,6%, sólo 1,4% posee doble nacionalidad, de acuerdo al tiempo de residencia la proyección de esta cantidad se incrementará de manera considerable.

Estructura por género

La composición por género es ligeramente desequilibrada: 42,3% hombres y 57,7% mujeres. Esta información nos enseña objetivamente la feminización de la migración boliviana.

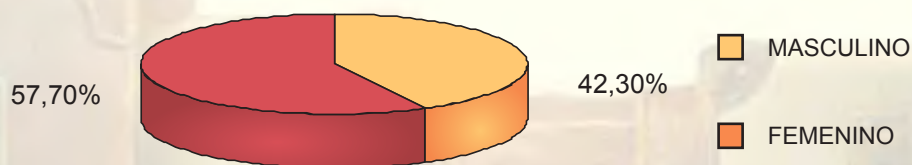

Los criterios muestrales establecieron la proporción de la relación que existe entre mujeres y hombres. Con una diferencia de 15,40 % mayoritariamente femenina.

Estructura por generación

El grueso de la colonia se encuentra en edad económicamente activa: el 39,2% de la población está entre los 26 y los 35 años, el 27% entre los 19 y 25 años y 20% entre los 36 y 45 años. Se puede definir como un colectivo joven y adulto joven, en edad productiva y reproductiva. La media de edad es de 31,7 años.

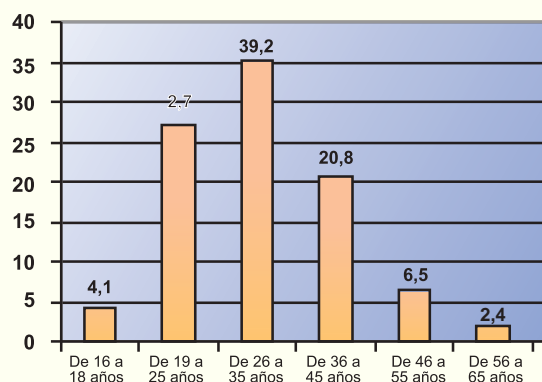

Estado civil

Considerando el porcentaje de solteros/as, de libre unión y casados/as cuya pareja dejaron en el país de origen, nos muestra una población con la posibilidad de establecer una nueva relación de pareja. El grupo de casados, dependiendo del proyecto migratorio, tiene la posibilidad de solicitar la reagrupación familiar, si cuentan con una situación de regularidad.

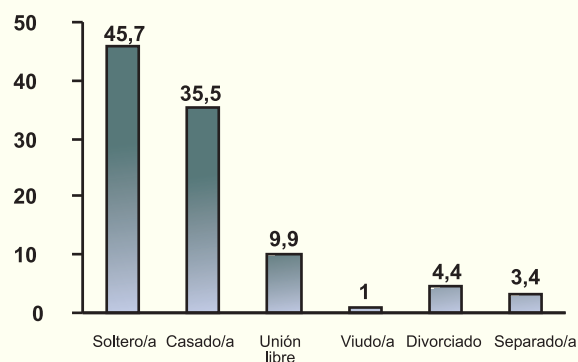

Nivel educativo

De acuerdo con los resultados del estudio un 24,6% es bachiller, el 20,1% no ha finalizado el bachillerato y el 13,3% no ha terminado su capacitación profesional. Es un total de 27,6% que tienen formación del cual un 5,8% ha terminado formación universitaria y un 9,2% tiene capacitación profesional.

Situación legal en España

El colectivo de personas en situación irregular es el de más peso 62.5%, seguido de los regularizados, un 30.7% y el 6.8% de personas que se encuentran tramitando sus papeles. La situación de irregularidad coloca a este grupo

Nivel educativo	%
Básicos sin terminar	6,1
Básicos terminados	7,5
Secundarios sin terminar	20,1
Secundarios terminados	24,6
Capacitación Profes. sin terminar	13,3
Capacitación profes. terminados	9,2
Universitarios 1er ciclo sin terminar	4,1
Universitarios 1er ciclo terminados	2,7
Universitarios 2do ciclo sin terminar	2,4
Universitarios 2do ciclo terminados	5,8
Universitarios postgrado sin terminar	1,7
Universitarios postgrado terminados	1,7
No consta	0,7

en una situación de vulnerabilidad social. Esta elevada tasa de irregularidad genera precariedad e inseguridad laboral, movilidad geográfica e inestabilidad en el trabajo y la dificultad de acceder a puestos cualificados y mejor remunerados.

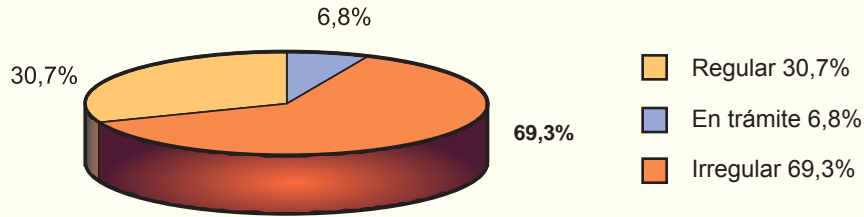

Tiempo de residencia

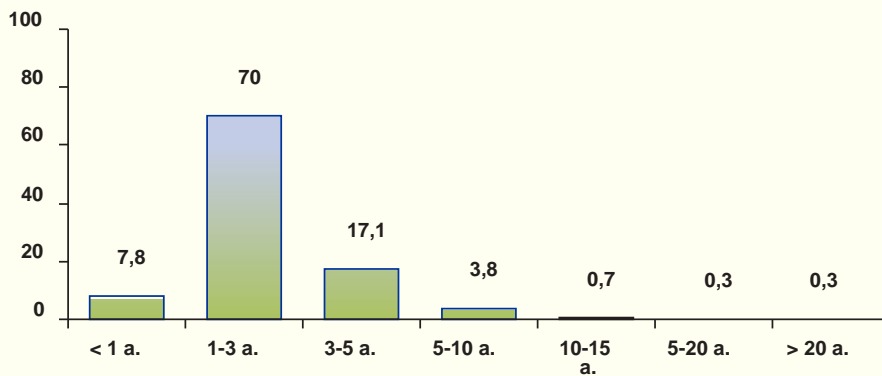

Los residentes bolivianos/as se caracterizan por el poco tiempo de permanencia, en su mayoría entre 1 a 3 años, situación que explica también su irregularidad.

Empadronamiento

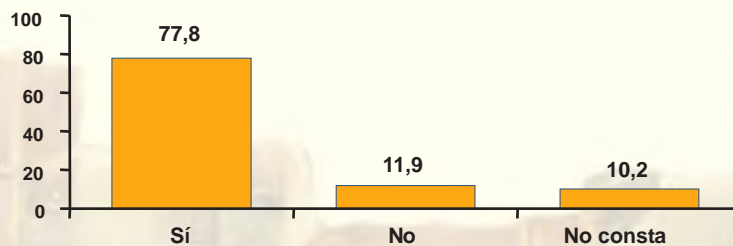

Para empadronarse en cualquier Ayuntamiento (junta municipal), no es necesario que el inmigrante se encuentre en el marco de la legalidad; con la presentación del pasaporte y una autorización del propietario o encargado del inmueble donde reside puede acceder a este trámite. Este registro, es el inicio para acceder a servicios sociales como la asistencia sanitaria. De acuerdo a nuestro estudio los empadronados suman un porcentaje considerable del 77,8%, pero también existe un 22,1% de personas que respondieron de manera negativa como no respondieron; lo cual nos indica que este grupo no conoce las ventajas de los servicios sociales del Estado español o tienen temor por aproximarse a la administración pública por encontrarse en una situación de irregularidad.

2. Trayectoria migratoria

Lugar de nacimiento y último lugar en el que residió en Bolivia

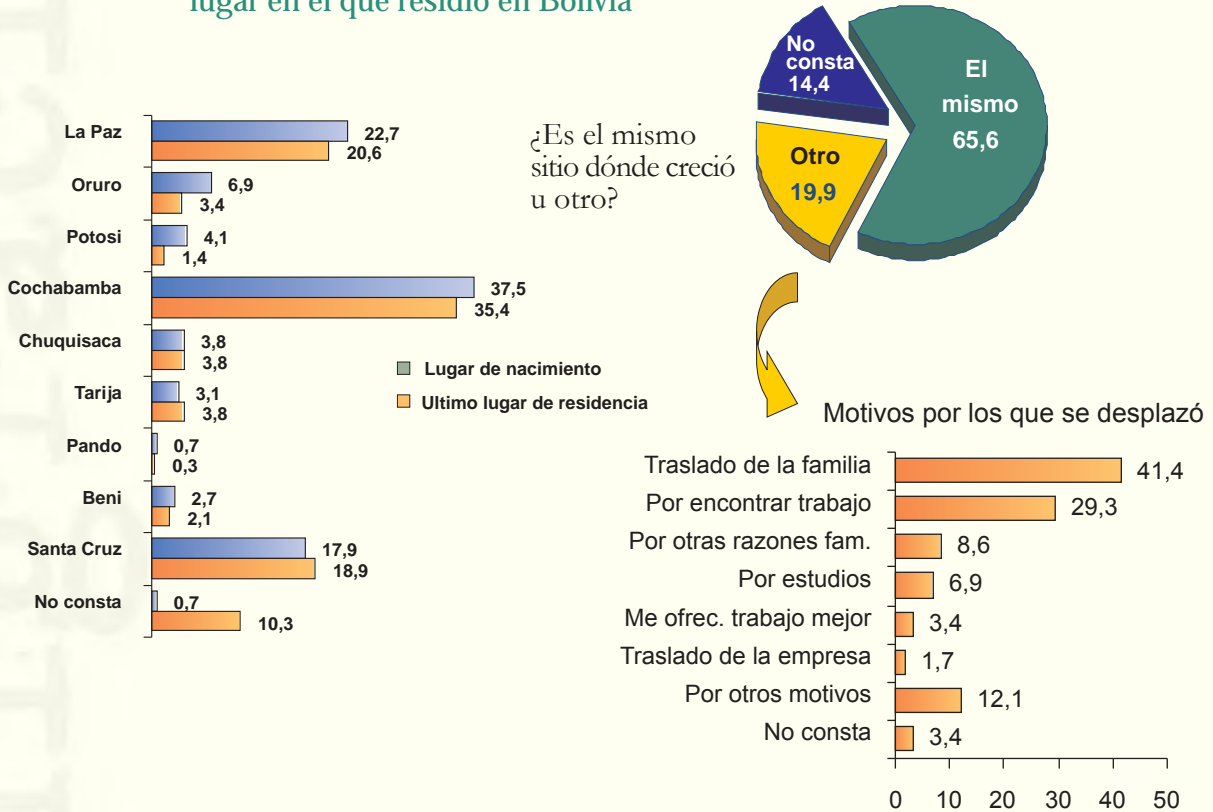

La inmigración boliviana mayoritariamente procede de las tres ciudades del eje central de desarrollo, Cochabamba 37,5%, La Paz 22,7% y Santa Cruz 17,9%. El gráfico *¿Es el mismo sitio dónde creció u otro?*, el 19,9% manifestó haberse trasladado anteriormente a estas ciudades de otros lugares por diferentes motivos; es decir, son personas que inmigraron de otras regiones.

Motivos para salir de Bolivia (respuesta espontánea)



La naturaleza abierta de la pregunta nos permitió indagar con mayor claridad las motivaciones para salir del país de origen, mayoritariamente la población encuestada expresó su voluntad de mejorar sus ingresos económicos y tener una capacidad de ahorro. El segundo indicador tiene que ver con el envío de remesas y la familia; es decir, manifestaron su motivación migratoria para ayudar a su familia que dejó en Bolivia y trabajar para mejorar sus condiciones de vida.

Preferencia por España en el momento de emigrar

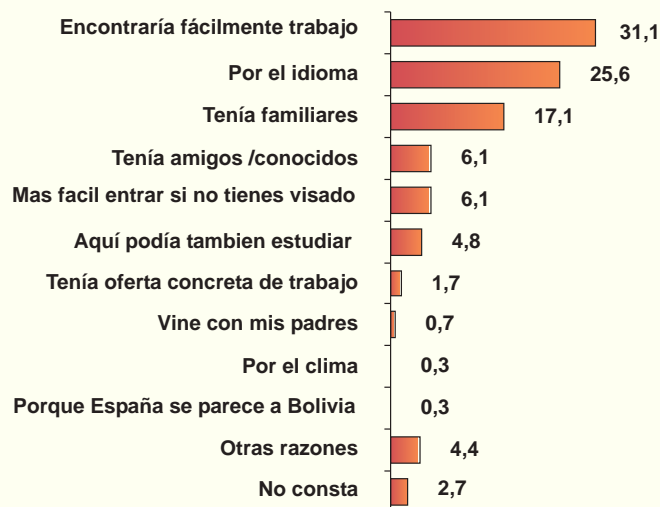

La preferencia migratoria a España tiene que ver con la demanda de mano de obra migrante en diferentes rubros laborales de los cuales la población nativa no tiene interés en realizarlo. El código lingüístico común, a pesar de existir diferencias semánticas, resulta una enorme ventaja para la inserción sociolaboral, además de existir ciertas similitudes culturales fruto de siglos de colonización. En tercer y cuarto indicador tienen que ver con las redes familiares y sociales que tienen un papel determinante en el momento de la decisión migratoria, estas redes familiares y sociales muchas veces financia el proyecto migratorio.

Planes en el momento del viaje



Inicialmente los planes migratorios de la mayoría del colectivo boliviano no apuntan a establecerse en España, las ideas predominantes en el imaginario migrante son el de *"trabajar en lo que sea, ahorrar dinero y regresar"*. Pero también existe un conjunto social que manifiesta tener planes de asentarse posiblemente por el grado de inserción social y cultural que tengan y el éxito de sus actividades en el país de destino.

Forma de entrar en España la primera vez

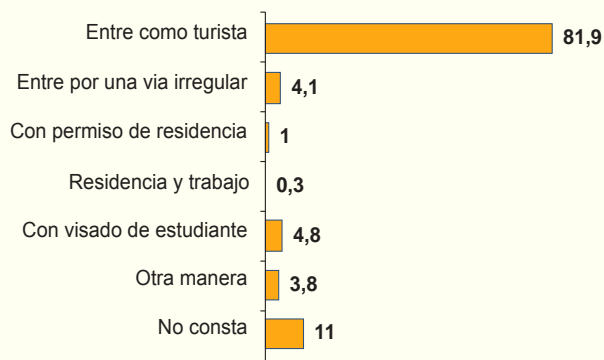

El 81,9% define que ingresó a España en calidad de turista y un 4,1% considera que lo hizo por una vía irregular; en ambos casos se trata de *"falsos turistas"* ya que la intención original era de establecerse con fines económico laborales.

Financiamiento de su viaje

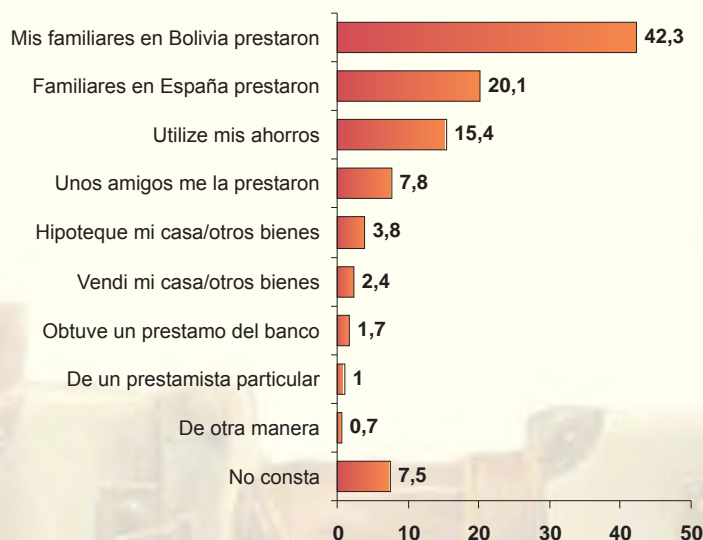

Para la economía del ciudadano medio de Bolivia, el costo del pasaje es significativo, representa un esfuerzo de ahorro o un mínimo de capacidad de endeudamiento; con lo cual podemos deducir que la población que se encuentra bajo el umbral de la pobreza no tienen las posibilidades de emigrar. Resulta interesante indagar las fuentes de financiamiento para emprender este proyecto. Analizando el gráfico podemos indicar que en su mayoría consiguieron los recursos por la vía del crédito, ya sea de los amigos o familiares en Bolivia como en España, la hipoteca o la venta de la casa. Por tanto concluimos que la situación mayoritaria es de endeudamiento frente a la inversión de los ahorros.

3. Situación laboral en origen y en destino

Situación laboral en Bolivia

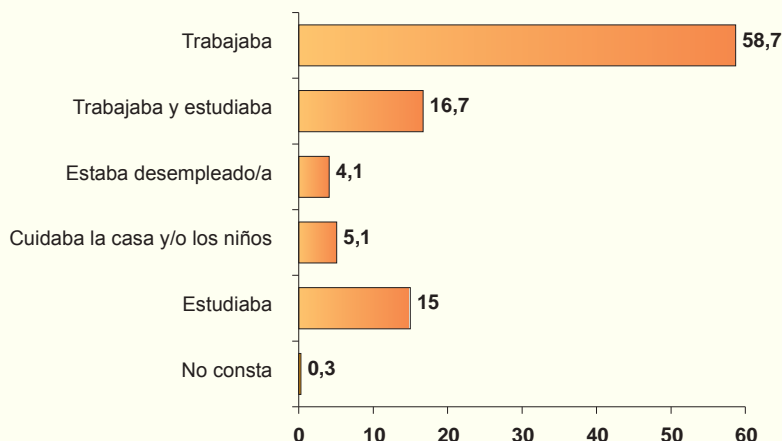

La migración reduce considerablemente el índice de desempleo que existe en Bolivia y disminuye la pobreza de las familias a través del envío de remesas. El gráfico nos indica que una mayoría se encontraba trabajando antes de emigrar, otros pocos indican que no se encontraban trabajando, es razonable pensar que estos puestos que dejaron fueron cubiertos por desempleados. Asimismo se refiere a que el porcentaje mayoritario son obreros (por cuenta ajena o por cuenta propia) quienes deciden cambiar de rubro laboral para mejorar sus ingresos fuera del país.

Ocupación en Bolivia

Cabe resaltar el predominio de las ocupaciones con baja o media cualificación 47,9% (*auxiliar administrativo 9,4%, taxista o transportista 7,7%, servicio doméstico/ empleada del hogar 5,6%, empleado de almacén 5,6%, vendedor ambulante 4,7%, etc.*), un 11,5% realizada trabajos cualificados (*profesiones tradicionales con estudios medios o superiores 6,4%, profesor o investigador 3%, etc.*) y un 3,9% eran propietarios un pequeño negocio. Si seguimos con atención estas últimas cifras podemos verificar que son muy similares a las del nivel de formación.

Ocupación	%
Auxiliar administrativo	9,4
Taxista y transportista	7,7
Profes. c/estud. med/sup. (tradicional)	6,4
Servicio doméstico/asistente	5,6
Empleado de almacén	5,6
Oficio cualificado	5,2
Vendedor ambulante	4,7
Dependiente/cajero/taquillero	3,9
Dueño pequeño negocio/comercio	3,9
Enseñante/profesor/investigador	3,0
Albañil/minero	2,6
Servicios personales	2,1
Mecánico y oficios afines	2,1
Personal de hostelería	2,1
Representante/viajante/ventas/cobros	2,1
Profes.c/estud. med/sup. (resto profesionales)	2,1

Situación actual de trabajo en España

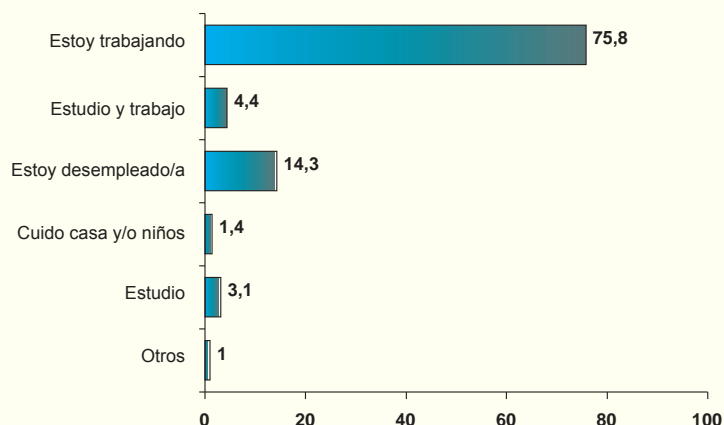

Las personas que deciden salir de Bolivia son personas que tienen una alta capacidad de emprendimiento y de motivación para superar sus condiciones socioeconómicas y de valor para enfrentarse a una realidad diferente, dispuestos a realizar cualquier sacrificio para conseguir sus objetivos.

Se trata de población joven, económicamente activa que aporta con su esfuerzo al desarrollo de España. El trabajo significa tener la posibilidad de sobrevivir en estas sociedades desarrolladas, además de tener la posibilidad de un cierto nivel de ahorro y enviar recursos para el mantenimiento de sus familias en Bolivia o pagar deudas. El cuadro también nos indica un porcentaje de desempleados; pero que estos realizan grandes esfuerzos por salir de su situación de paro laboral.

Ocupación en España y última ocupación en Bolivia

Nótese la diferencia que existe en el porcentaje de las ocupaciones tanto en España y en Bolivia, las que se realizaba con menor proporción en Bolivia, como en el servicio doméstico o la construcción, en España sucede todo lo contrario.

	Principal ocupación en España (%)	Última ocupación en Bolivia (%)
Servicio domestico/asistenta	32,8	5,6
Albañil / minero	16,2	2,6
Servicios personales	10,2	2,1
Oficio cualificado	5,1	5,2
Jardinero/limpieza de coches	3,4	1,3
Personal de hostelería	3,0	2,1
Repartidor/mensajero/buzoneo	2,6	1,3
Profes.c/estud.med/sup. (tradicional)	2,6	6,4
Profes.c/estud.med/sup. (resto prof.)	1,7	2,1
Peon agrícola/ganadero/pescador	1,7	0,4
Mecánico y oficios afines	1,3	2,1
Dependiente/cajero/taquillero	1,3	3,9
Artesano	1,3	0,9
Taxista y transportista	0,9	7,7
Representante/viajante/ventas/cobros	0,9	2,1
Personal sanitario auxiliar	0,9	1,3
Enfermero/a y otro personal diplomad	0,9	1,3
Empleado de almacén	0,9	5,6
Otros	0,9	3,4
Vendedor ambulante	0,4	4,7
Telefonista/recepcionista/teleoperad.	0,4	1,3
Técnicos y profesionales grado medio	0,4	0,4
Obrero n/cualificado en la industria	0,4	1,3
Obrero cualificado en la industria	0,4	1,3
Jefe de obra/capataz/encargado...	0,4	1,7
Jefe de departamento/sección/fabrica	0,4	1,3
Dueño pequeño negocio/comercio	0,4	3,9
Conductor de maquinaria	0,4	0,4

Tiempo en el puesto de trabajo en España

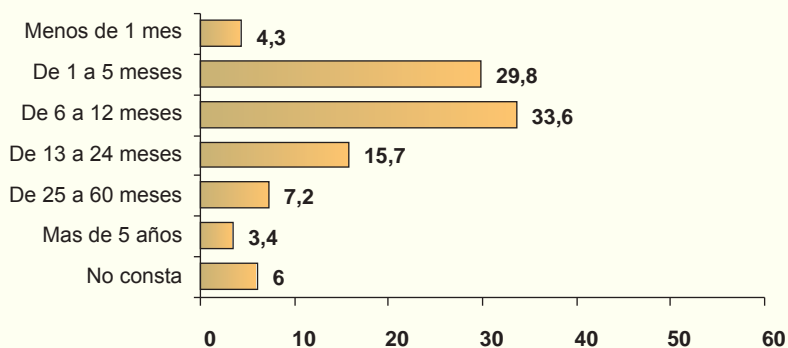

La inestabilidad laboral se refleja en el poco tiempo de duración en el puesto de trabajo, gran parte lleva entre los 6 a 12 meses. La movilidad geográfica y la inestabilidad laboral son características de la situación irregular en la que se encuentran la mayoría de los bolivianos.

Tipo de contrato laboral en España

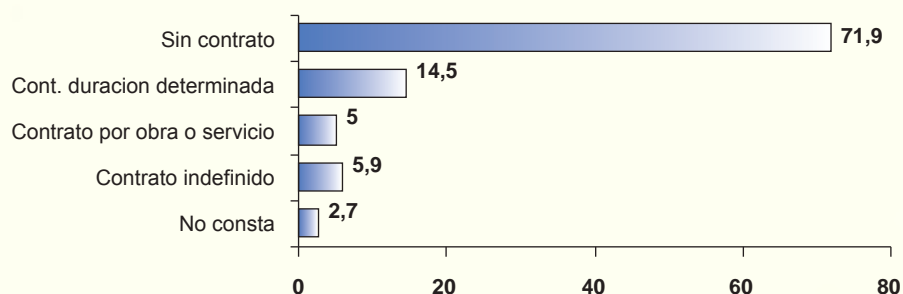

Como consecuencia de la falta de documentación y del trabajo en el mercado informal, el 71,9 % carece de contrato de trabajo. Esta situación de precariedad en el puesto laboral también afecta a los bolivianos con autorización de residencia y trabajo, pues sólo un 5,9 % tiene un contrato indefinido, el 14,5 % tiene un contrato de duración determinada y el 5 % un contrato de obra y servicio.

4. Vivienda y vida en el barrio

Tipo de vivienda

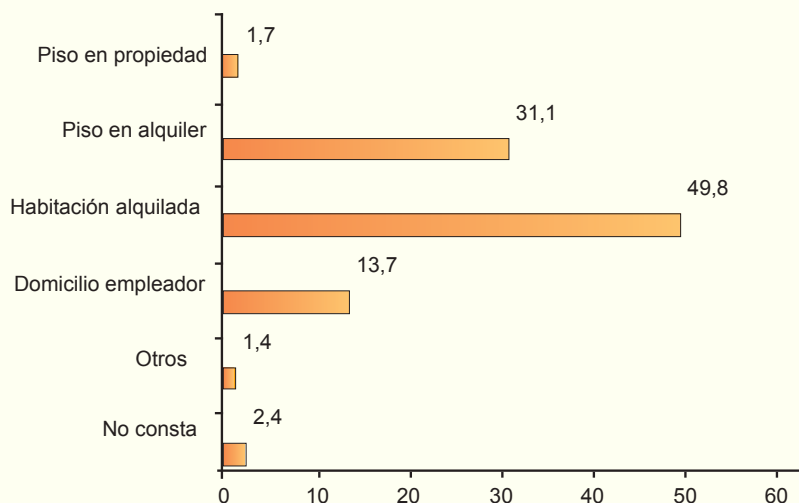

El colectivo de bolivianos *"propietario de un piso"* es muy poco representativo sólo un 1,71%, todos ellos en situación regular, reagrupados con esposo/a e hijos en su mayoría. El tipo de vivienda más habitual lo constituye sobre todo las *"habitaciones alquiladas"*, *"piso en alquiler y domicilio de empleador"*. En este último caso se destaca sobre todo aquel colectivo que lleva poco tiempo en España (de 1 a 3 años), cuya situación legal es aún irregular. La habitación alquilada no conlleva un solo individuo o una pareja por habitación sino que es bastante habitual que en dicha habitación conviva una familia.

Tipo de vivienda según situación legal

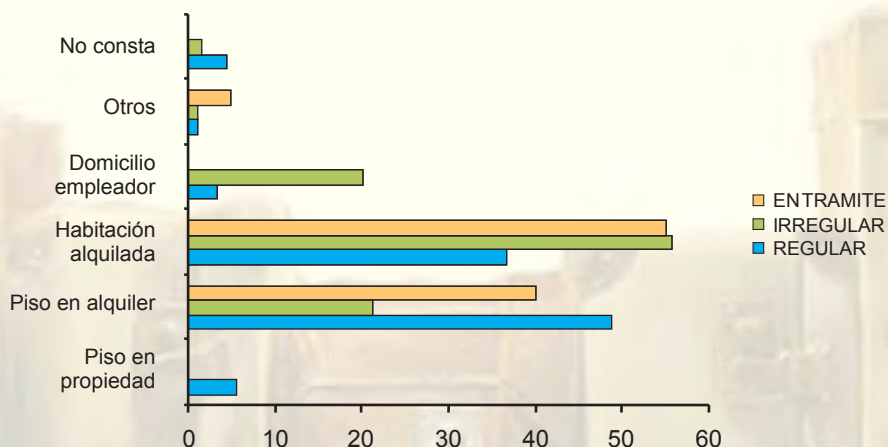

Observamos que las personas que se encuentran en forma regular, pueden acceder al *"piso en alquiler y piso en propiedad"*, mientras que la mayoría de los inmigrantes bolivianos que se encuentran en estado irregular tienen una habitación sub - alquilada.

Problemas a la hora de encontrar vivienda

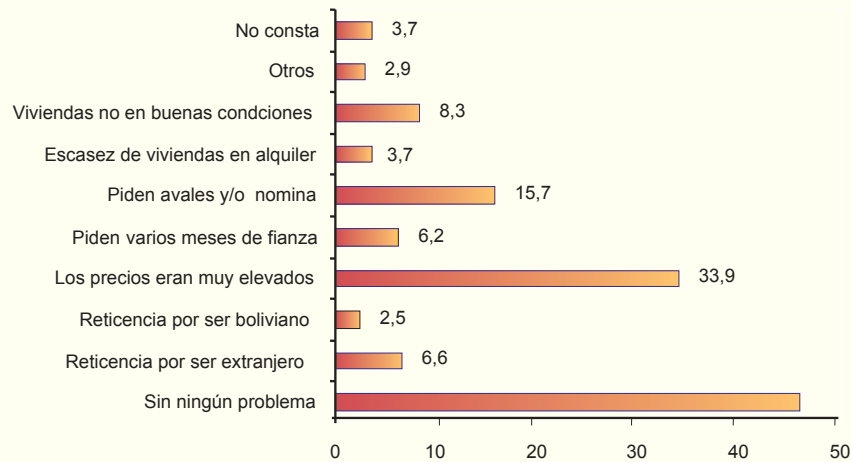

La vivienda es una de las principales preocupaciones de la población española, y más aún para la población migrante debido a sus costos elevados para el acceso. Los bolivianos destinan entre 270 a 400 euros el pago mensual de una habitación en Madrid - Barcelona y entre 600 a 1000 el de un piso (departamento).

5. Vida en el barrio

Tipo de relación con los que comparten vivienda

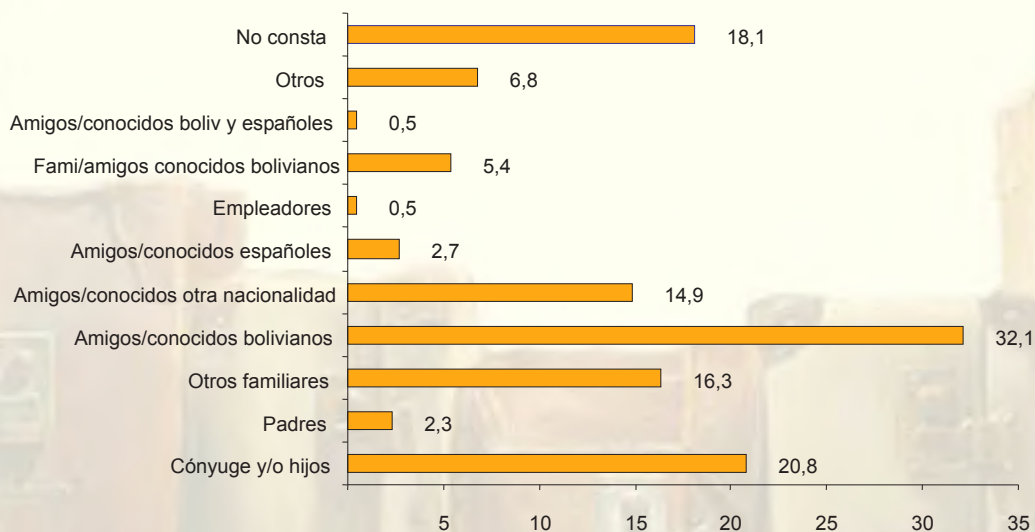

La vivienda generalmente lo comparten entre amigos y conocidos, seguido del conyuge, los hijos, otros familiares y luego con personas de otras nacionalidades. Los bolivianos tienden a convivir con sus paisanos en determinados lugares o barrios donde reproducen las costumbres y valores culturales.

Este hecho nos enseña la escasa capacidad de integración que tienen los bolivianos con el resto de la sociedad.

Vecindad y espacios de socialización

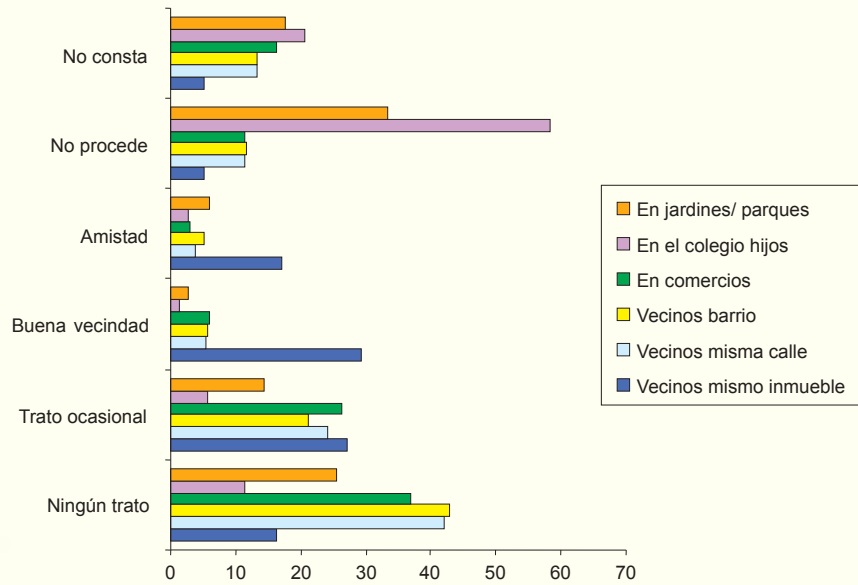

Cuanto menor es la permanencia, el trato social con los desconocidos es mínimo, aunque se den relaciones de buena vecindad que tiene que ver más con la moral y las buenas costumbres que con el interés verdadero de iniciar y mantener relaciones sociales. Es interesante apreciar que en ningún escenario se establece relaciones interpersonales fuera del contexto boliviano. La contestación más habitual es ningún trato y no procede.

Tres establecimientos o lugares públicos que más se frecuenta en el barrio

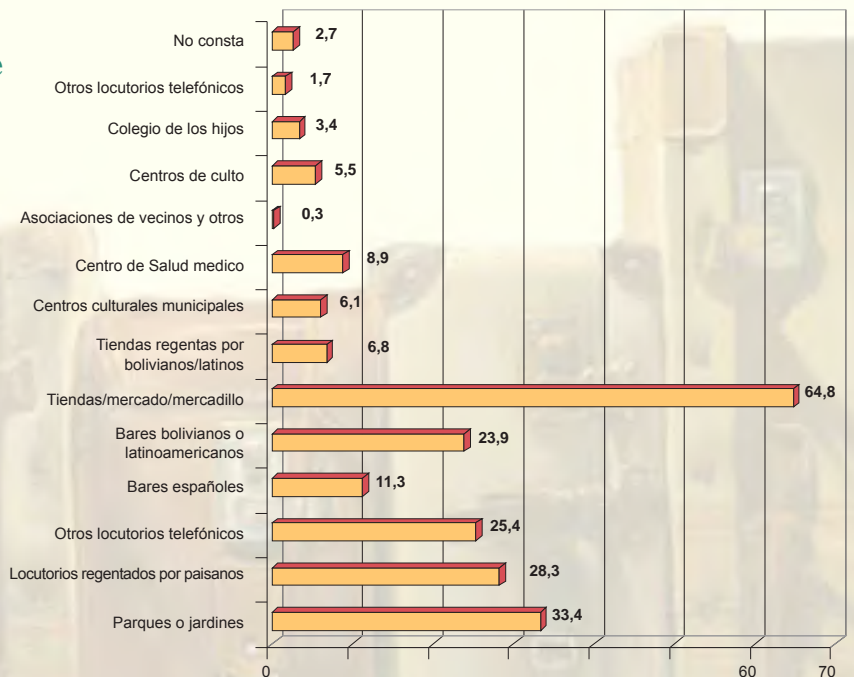

6. Familia y niños

El núcleo de referencia familiar de un alto porcentaje de inmigrantes se encuentran en Bolivia quienes se hallan solos en España, cuya soledad es relativa por ser parte de las redes de parientes y amistades quienes le permiten vincularse con su identidad boliviana.

Familiares cercanos en España según tiempo de permanencia

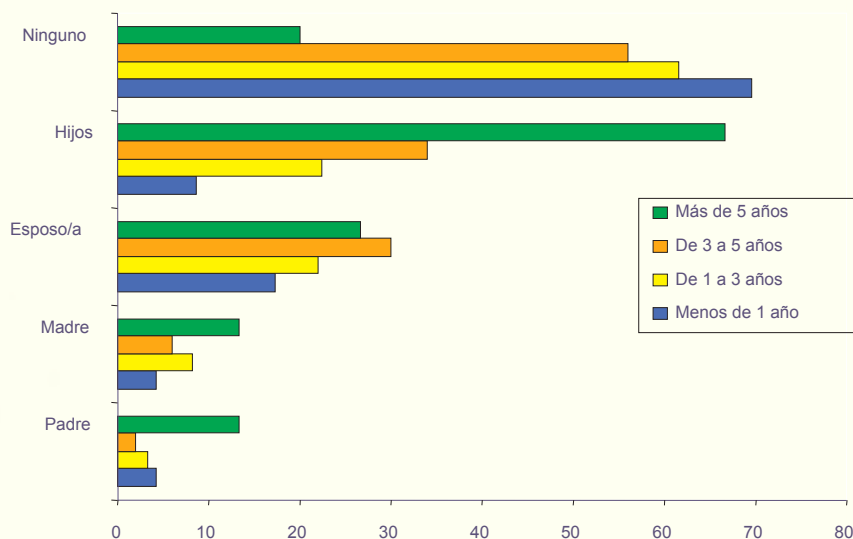

El colectivo de bolivianos que llevan más de 5 años en España son los que mayor porcentaje de reagrupación familiar presentan, sobre todo de hijos/a y Esposo/a. La situación legal de estos presenta un alto porcentaje de regularidad y tienen una relativa estabilidad económica considerando que el 25% son nacidos en España, lo que conlleva a la adquisición de derechos.

Escolarización de los hijos y situación legal

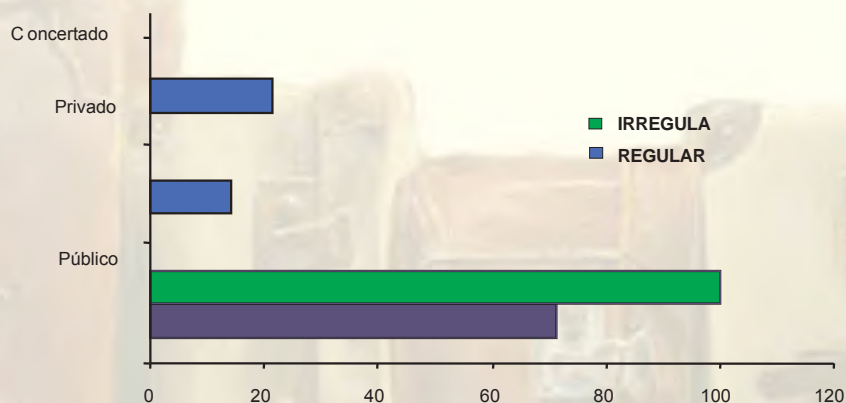

En el análisis de la escolarización, llama la atención el porcentaje elevado de hijos/as de emigrantes escolarizados en centros públicos. El 100% de los hijos de inmigrantes en situación irregular cursan sus estudios en colegios públicos.

7. Servicios y prestaciones sociales

Prestaciones sociales



España es un país con servicios sociales gratuitos y de calidad, pese a estas ventajas se aprecia un alto porcentaje que no se beneficia con ningún tipo de prestación social, debido principalmente a que se encuentran en situación irregular (**69,30% Pag 13**). Los que están documentados, tropiezan con una serie de problemas ya que estos trámites requieren de papeles que deben ser gestionados en Bolivia y esto conlleva una serie de dificultades. De tal manera que nos encontramos con aproximadamente un 70% que no posee ningún tipo de ayuda, no hablamos sólo de subsidio de desempleo, sino algo tan básico como becas de estudios, becas de comedor, plazas en guarderías públicas, etc.

Tipo de asistencia sanitaria según el tiempo de permanencia en España

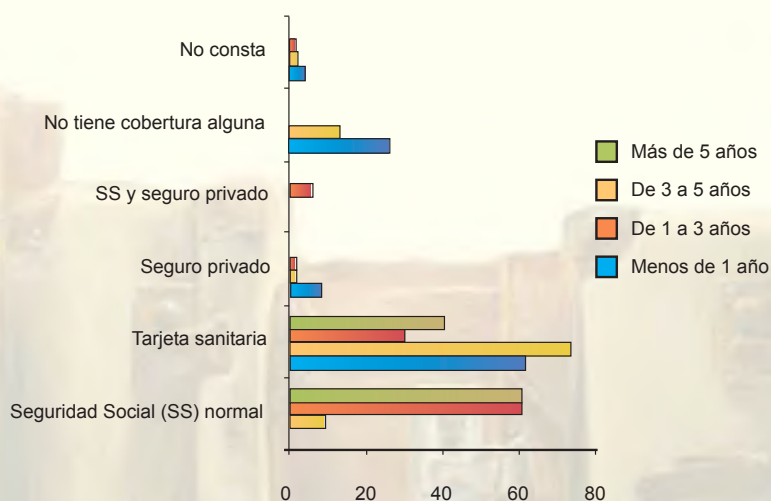

Una mayoría de las personas que trabajan en el servicio doméstico y el mercado de trabajo informal no aportan a la Seguridad Social, acogiéndose a la tarjeta sanitaria para el servicio médico. La cotización a la seguridad social está determinada sobre todo por el tiempo de

permanencia en España y situación regular; a mayor tiempo de residencia y estado regular, se incrementa el índice de personas que cotizan a la seguridad social.

Tipo de asistencia sanitaria familiar

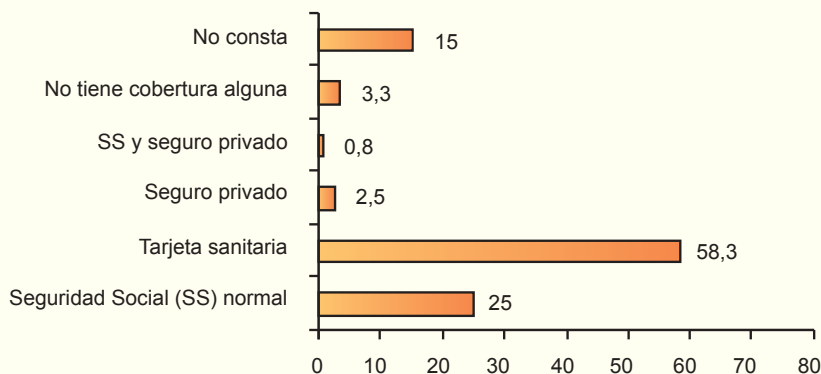

De igual modo la tarjeta sanitaria es el tipo de asistencia más común que tiene la familia con un 58,3%, mediatizada también por el tiempo de permanencia en España y de la situación legal.

8. Economía: ingresos, gastos, ahorro, remesas.

La mayoría de las personas encuestadas mostraron cierta reticencia y miedo de hablar sobre sus ingresos, mas aún si tomamos en cuenta que estos son los que llevan menos de 1 año, están irregulares y su salario es “negro” (*economía sumergida*).

Ingresos totales del hogar

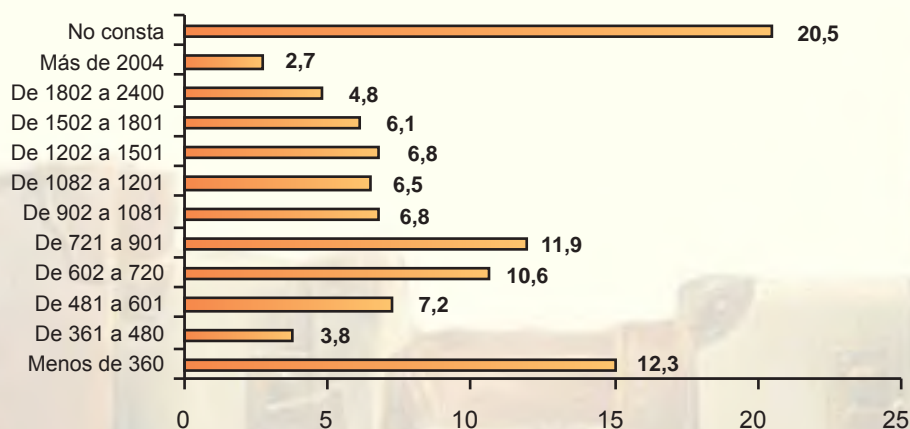

El salario mensual medio de los hogares bolivianos es de 963 euros, aunque el contexto de la población es muy variable.

Fuentes de ingresos

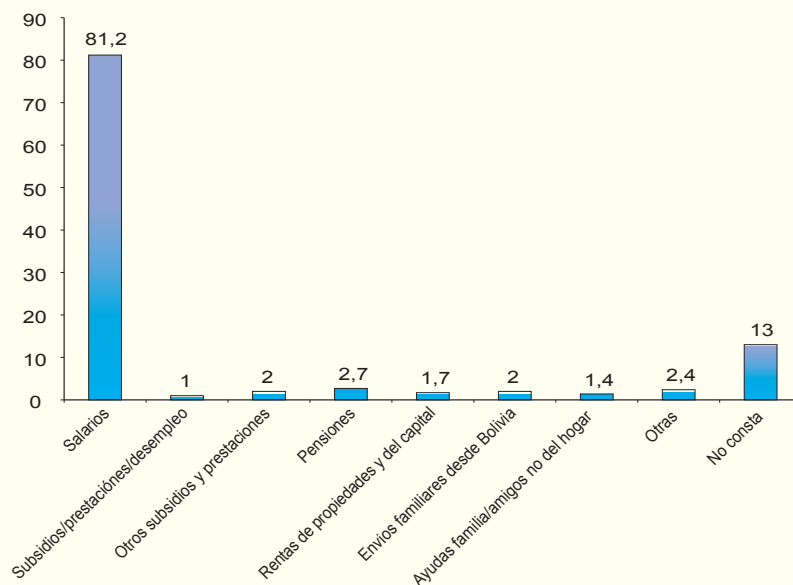

De acuerdo a los encuestados, los ingresos que perciben en su mayoría provienen de los salarios.

Número de personas que aportan ingresos al hogar

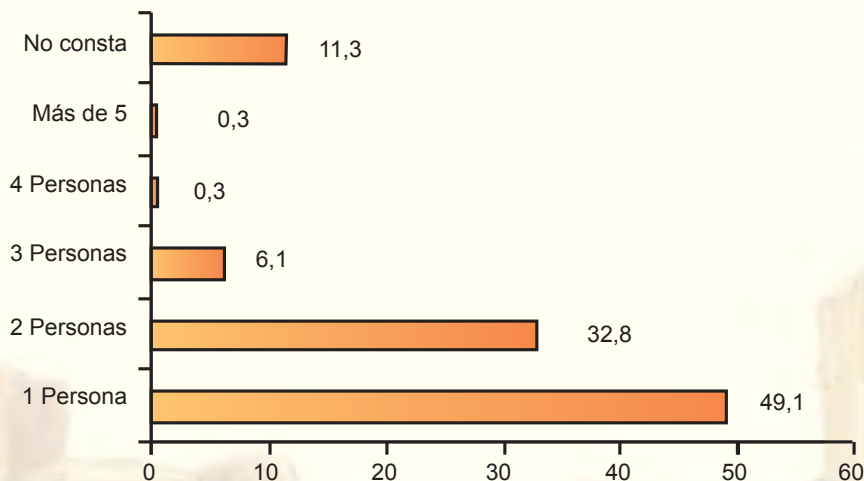

La media de personas que aportan ingresos al hogar se sitúa en 1,54. Si acudimos a los datos los porcentajes parecen variar dependiendo de la situación familiar y el estado civil. Es necesario considerar la existencia de un alto porcentaje que manifiesta encontrarse sin ningún familiar en España.

La mayoría de estos euros provienen de los salarios obtenidos por "*1 persona*", el 49,1 % de los encuestados se enfrentan solos a los gastos derivados de su estancia, más los gastos originados como causa de su partida a España.

Destino de los salarios

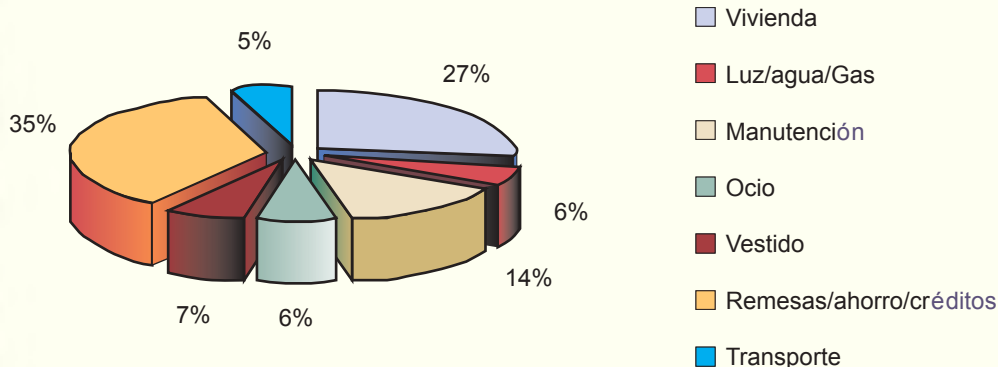

Los gastos del pago de la vivienda, luz/agua/gas, mantenimiento y el transporte son elementales para la subsistencia. Tomando en cuenta la media del salario del o la trabajadora boliviana, estos gastos son considerables.

Promedio de gastos mensuales general y según lugar residencia

Gastos euros	Media	Comunidad Madrid	Prov. Barcelona
Vivienda	264	266,1	258,2
Luz/Agua/Gas	53	54,2	50,1
Mantenimiento	133,3	137,5	16,9
Teléfono	39,2	38	42,9
Asistencia sanitaria/Medicamentos	27,3	30,8	17,9
Colegio	144,3	142,2	150,5
Cursos de formación propios	92,1	101,2	62,5
Ocio	59,5	61,6	50,7
Vestido	64	67,3	51,8
Pagos a crédito	153,1	162	123,3
Transporte	48,6	47,9	52,25
Otros gastos	87,7	93,8	58,6

La vivienda se lleva como media 264,3 euros mensuales que supone un 27,44% del salario, el 15,89 % va a pagar a créditos. No se aprecian grandes diferencias en la media de gastos dependiendo del lugar de residencia.

Capacidad de ahorro

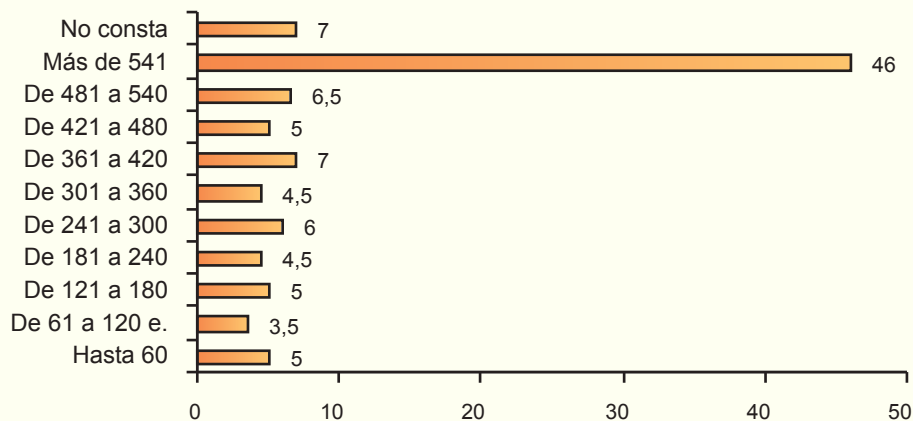

A pesar de los gastos un 68,3% manifiesta su capacidad de ahorro. La cantidad oscila desde 60 hasta 541 euros mensual.

Destino de los ahorros

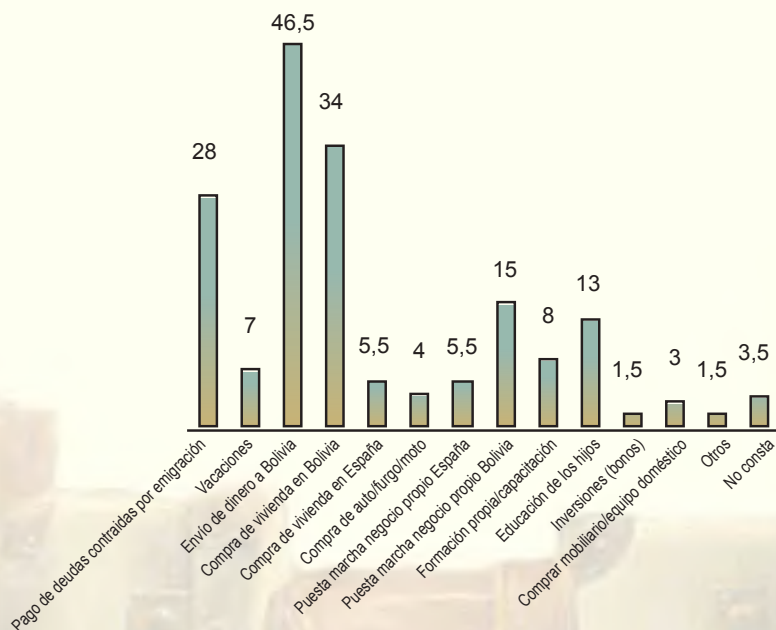

Este ahorro se destina principalmente a pago de deudas contraídas por la emigración (28 %), enviar dinero a Bolivia (46,5), sobre todo aquellos que llevan menos de 1 año en España, compra de vivienda en Bolivia (34 %), y puesta en marcha de un negocio propio en Bolivia 15%, esto es importante ya que el 41 % tienen expectativas de volver a su país, sólo un 5,5 % dedica sus ahorros a la compra de una vivienda en España.

Envío de dinero

Principales medios de envío

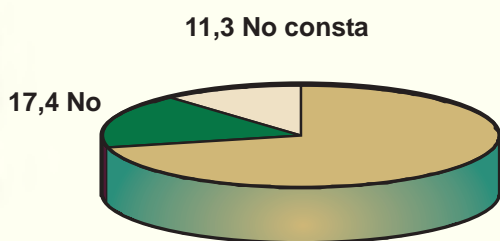

- Por agencia 49,8
- Por giro postal 18,7
- Por transferencia bancaria 17,7

El 71,3% envía dinero a Bolivia, el 17,4 expresa que no envía dinero y el 11,3% no responde.

Frecuencia de envíos económicos

Estos recursos se envían con una frecuencia mensual en un 51,7% y luego con un intervalo de dos a tres meses un 27,8%, luego es menos significativa la frecuencia de envíos entre 4 y 5 meses con un 8,1% y un 5,7% que no contesta.

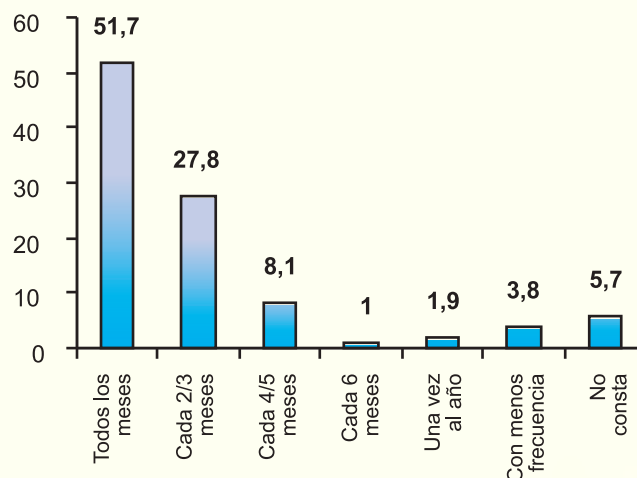

Cantidades enviadas en forma trimestral

El 28,7% de las personas encuestadas envían entre 100 a 600 euros, entre 601 a 1.200 euros el 24,4%, se trata de montos significativos en relación al salario percibido mensualmente por el colectivo boliviano considerando que el salario básico en España es de 570 euros.

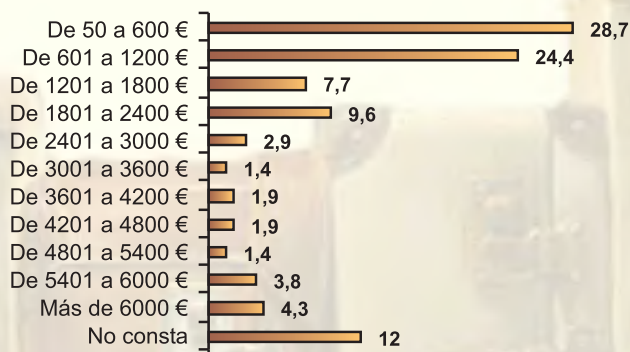

Medio de envío

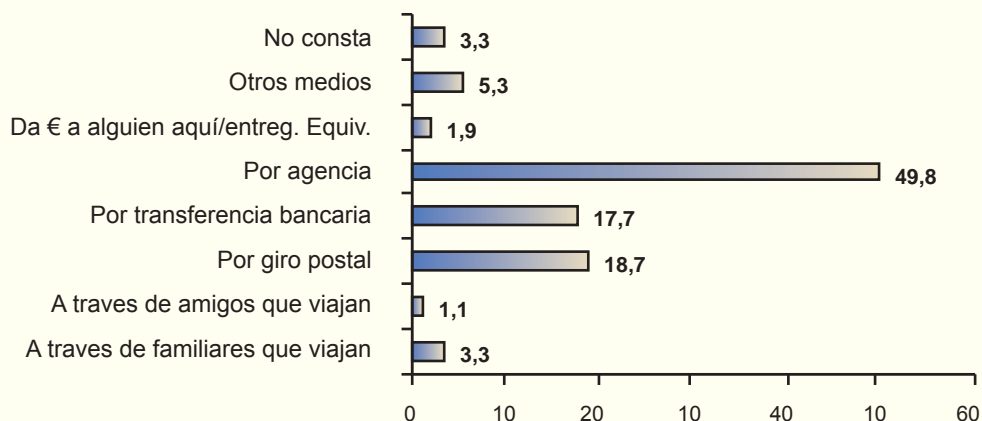

Los medios de envío de las remesas desde España a Bolivia se efectúa por agencias en un 49% y por transferencia bancaria el 17,7 y el 18,7 por giro postal. Existe otro porcentaje que envía sus remesas a través de otros familiares que viajan.

Destino de la ayuda económica

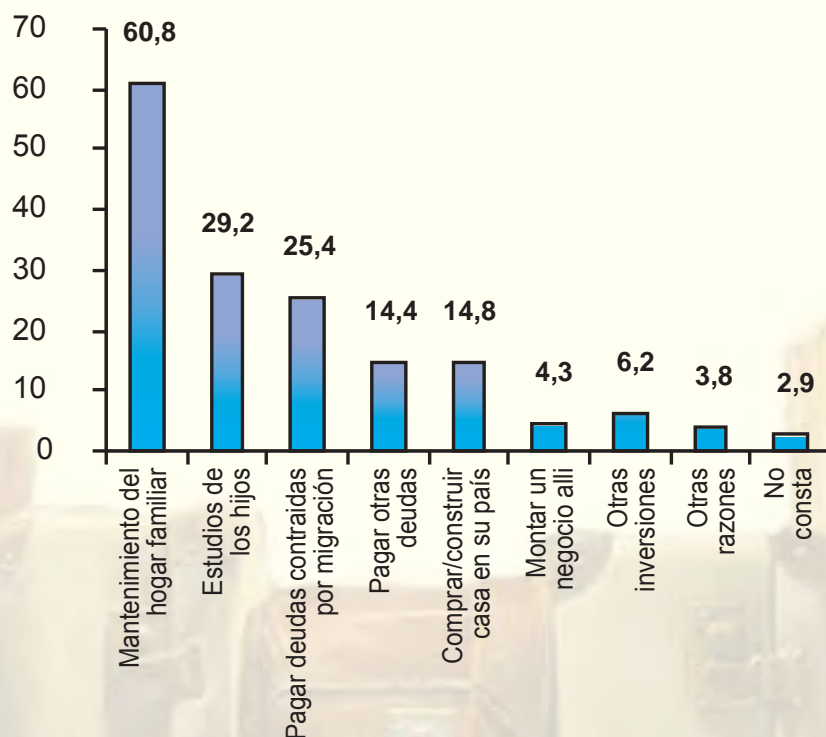

Las transferencias de estos recursos a los familiares en el país de origen son destinados principalmente al mantenimiento del hogar y la familia 60,8%, la educación de los hijos 29,2%, al pago de las deudas 25,4 y un 14,8% a la construcción o la compra de una casa.

9. Vinculación al país de origen y expectativas de asentamiento definitivo en España

Vías de comunicación con la familia en el país de origen

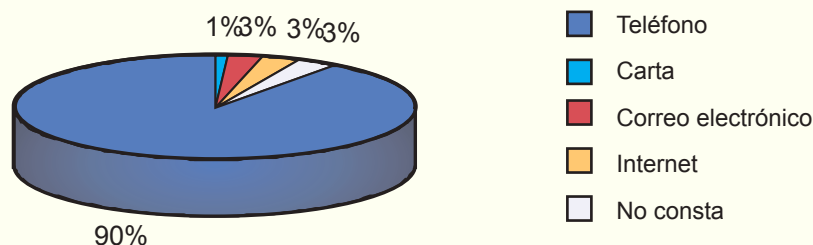

La vía preferente de comunicación con el país de origen es el teléfono en un 90,1%, en segundo lugar es el correo electrónico en un 3,1% e internet un 2,7%, el medio escrito como la carta siguen siendo utilizada en un 1,1%.

Frecuencia de comunicaciones con familia Bolivia



La frecuencia de las llamadas es mayor en porcentaje las que se realizan desde España con destino a Bolivia. Siendo relevante aquellas que se realizan en un 41,6% una vez a la semana. Las llamadas que reciben del país de origen tienen una frecuencia de una vez por mes 18,1%.

Expectativas de residencia

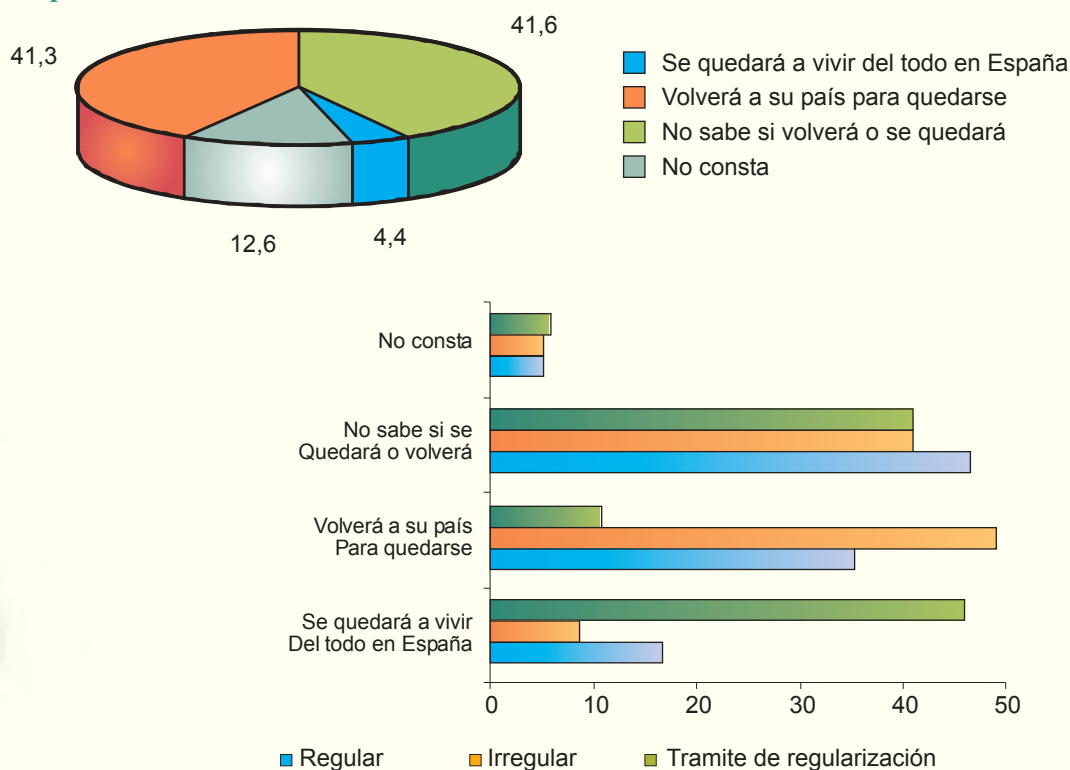

Tan sólo un 12,3% de los encuestados manifiesta que en un futuro establecerá como país de residencia el de destino; es decir, España, frente a un 41,3% que mantiene que en un futuro volverá al país de origen para establecerse. Es significativo también que un porcentaje elevado de los encuestados, un 41,6%, no sabe dónde vivirá de cara a futuro.

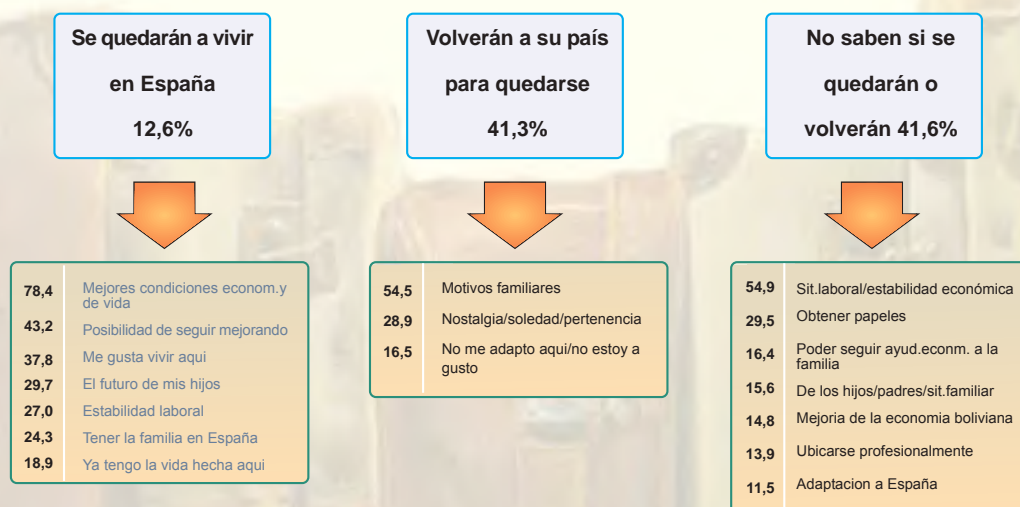

10. Capital social

Otros parientes que residen en España

El reconocimiento de la existencia de parientes en España nos enseña la objetividad del funcionamiento de las redes familiares, de los lazos de solidaridad y de ayuda que se desarrollan entre ellos para superar problemas comunes de la inmigración. Pero también es considerable el porcentaje de inmigrantes que manifiestan no tener ningún familiar y alcanza al 31,7%.



Relación con otros parientes

Conviven	62,1%
No conviven	30,7%
No consta	7,1%
Todos viven en la misma provincia	48,3%
Algunos viven en la misma provincia	36,8%
Ninguno vive en la misma provincia	11,5%
No consta	3,4%
Nº medio de contactos/mes con parientes residentes en la misma provincia y con los que no conviven =	8,9%

El 62,1% de los encuestados, responde que conviven con sus parientes lo cual significa que comparten principalmente la vivienda, un 48,3% de las ocasiones todos los parientes residen en la misma provincia, alcanzando los encuentros con ellos en un promedio de 8,9 veces al mes.

Amigos en España

24,6 No tienen amigos en España

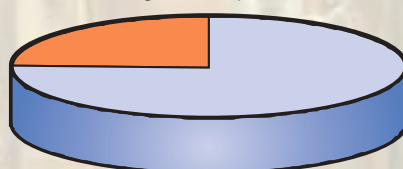

75,4 Tienen amigos en España

El análisis de las redes de amistades es complementaria a las familiares que nos enseñan el grado de integración en las múltiples dimensiones que puedan tener los inmigrantes. Encontramos un 24,6% declara “no tener amigos”; esto representa una población que tiende al aislamiento, no sólo en cuanto a amistades se refiere sino también en relaciones familiares y que tiene ciertas dificultades en el momento de la interacción social y la convivencia con otros colectivos sociales como con la población autóctona.

Nacionalidad de los tres mejores amigos

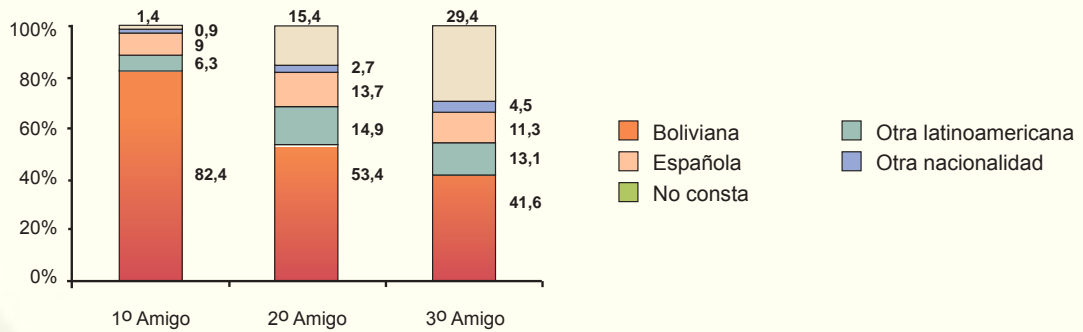

Del 75.4% de los encuestados que manifestó tener amigos en España, encontramos que el amigo más cercano resulta ser boliviano en un 82.4% de los casos, seguido tímidamente por otras nacionalidades latinoamericanas y la española.

Contexto en que conoció a los mejores amigos

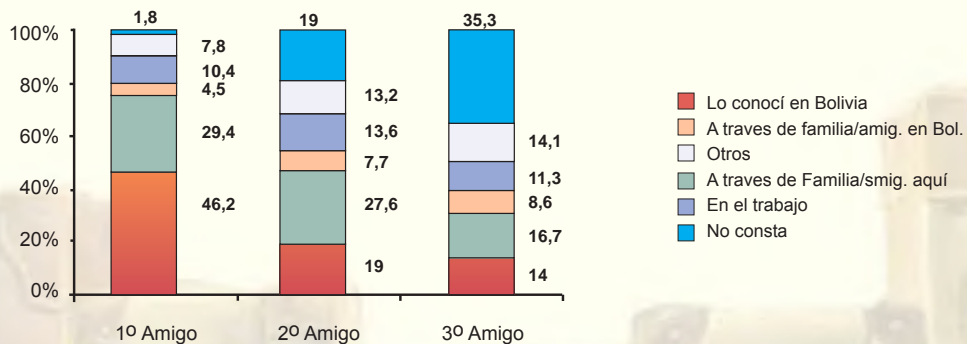

Llama la atención que el 46.2% lo conocía al mejor amigo ya desde Bolivia y como las redes familiares y de amistades en España han sido las que han acercado a ese amigo más íntimo en el 29.4% de los casos.

Las relaciones sociales más íntimas se desarrollan generalmente con familiares y amigos no siendo el entorno de la vecindad o del barrio donde se las forja, mientras que en el trabajo encontramos tan solo un 10.4% de mejores amigos.

Proporción de bolivianos en su círculo de amistades

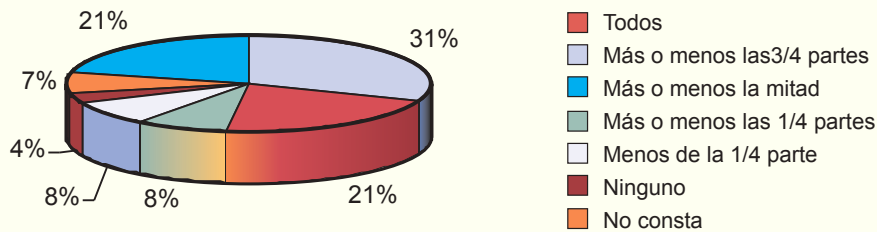

En esta gráfica se observa la relevancia de las relaciones de amistad que ya vienen forjadas previamente al proyecto migratorio, que se vieron potenciadas al encontrarse en España, nuevamente se muestra cómo las redes familiares y de amistad facilitan la integración, en este caso siendo el origen de los vínculos de amistad las más importantes.

Lugares de encuentro

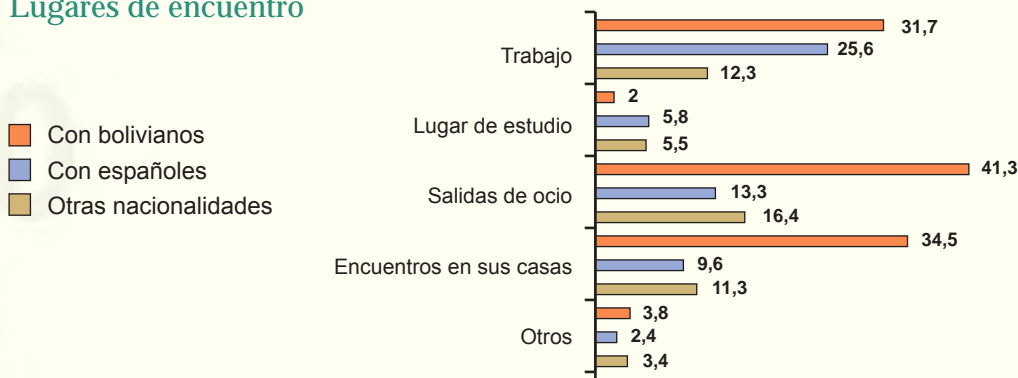

Los lugares y las personas con quienes se relaciona con mayor frecuencia nos indican ciertos parámetros de la capacidad de integración social que puedan tener los bolivianos en España. El gráfico nos muestra que las relaciones de ocio mayoritariamente los realizan con bolivianos así como el encuentro en sus casas. El contacto y la comunicación con españoles se los realiza mayoritariamente en una relación laboral.

Con quienes prefiere: trabajar, convivir y compartir el tiempo libre

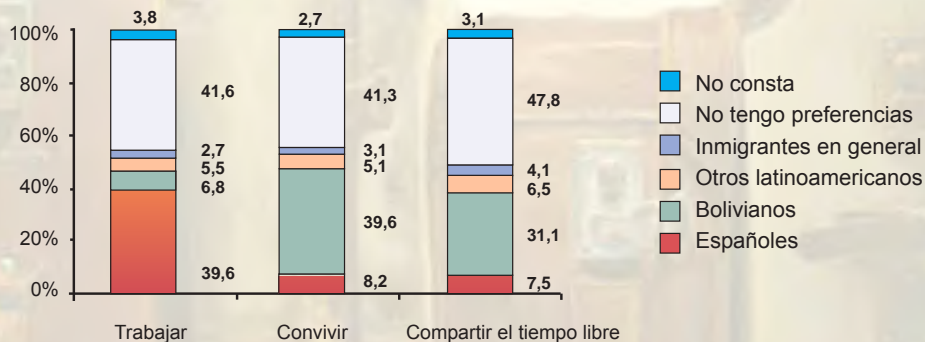

La mayor parte de los bolivianos no tiene una preferencia definida con relación a los tres parámetros, pero existe un porcentaje elevado de personas que prefieren trabajar con españoles, convivir y compartir el tiempo libre con los mismos paisanos.

Cuestiones por las que acude al Consulado de Bolivia

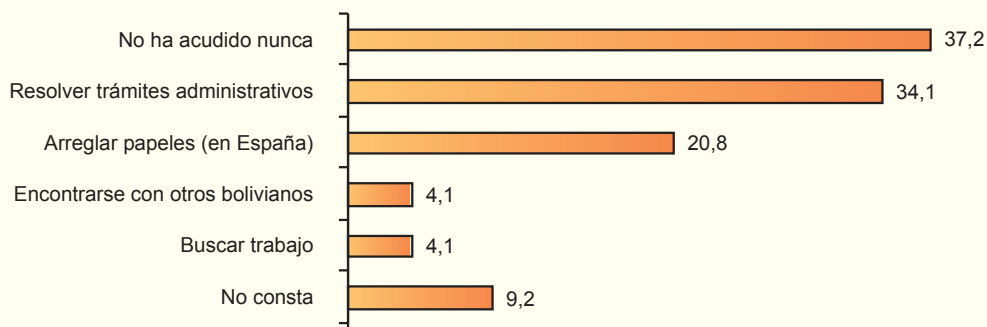

La mayoría de los encuestados el 37.2% indica no *"haber acudido nunca"* al consulado boliviano, el 34% acudió para *"resolver trámites administrativos"*, 20% manifiesta que acudió para *"arreglar papeles en España"*, en un 4.1% acudió para *"encontrarse con otros paisanos como para buscar trabajo"*.

11. Capital cultural

Idiomas que hablan aparte del español

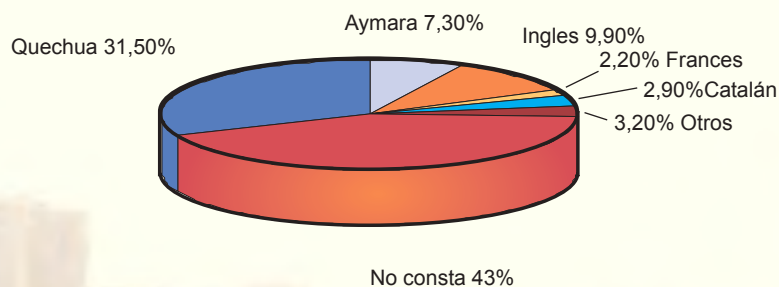

Bolivia es un país de características sociales y culturales particulares en su diversidad, esta misma diversidad está reflejada en la inmigración de bolivianos en España. La competencia lingüística de cada individuo es el indicador de la pertenencia a determinado grupo étnico cultural y la procedencia de una región determinada de Bolivia. El 43.0% indica no hablar otro idioma fuera del español, el 31,5% afirma hablar el quechua y el 7,3% el aymará; frente a un 9,9% que indica hablar el inglés. Para las diferentes dimensiones de la integración, resulta importante para inmigrantes de cualquier nacionalidad, conocer y dominar el lenguaje de la sociedad de acogida. En este sentido, los bolivianos no encuentran muchas dificultades en el momento de la comunicación, pero sí es importante reconocer la existencia de determinadas barreras lingüísticas.

Formación o capacitación adquirida durante su estancia en España

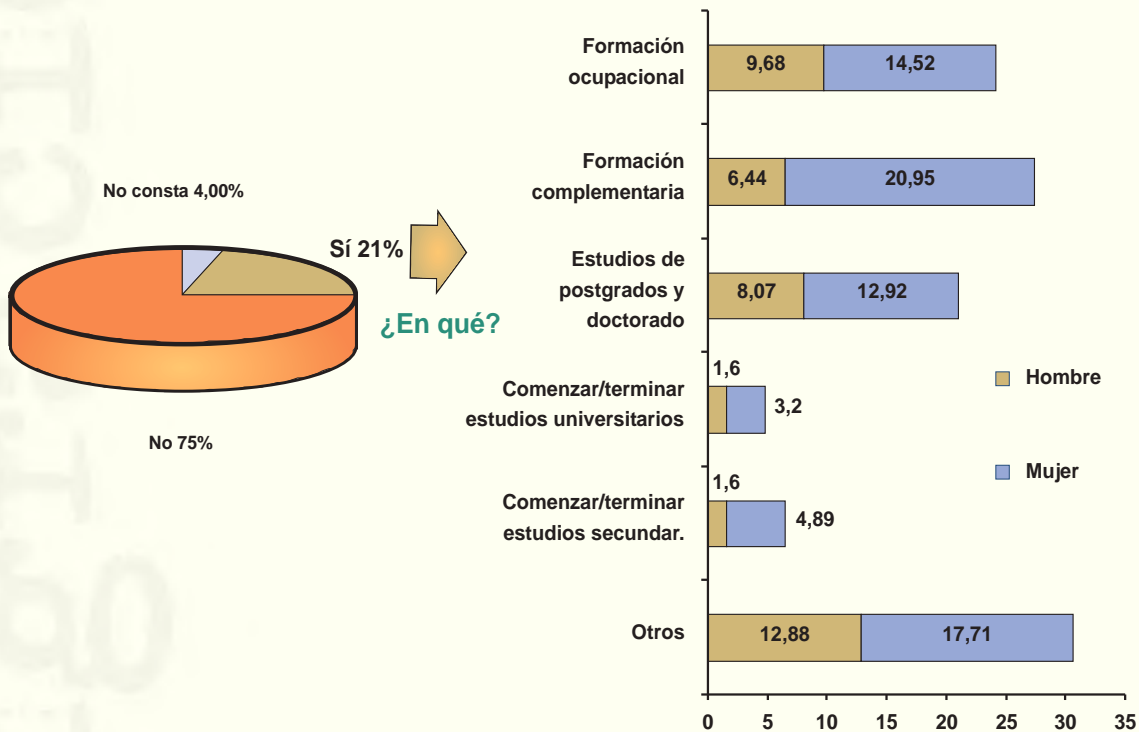

El 75% indica no haber tenido ninguna capacitación y el 21% que sí; de estos las mujeres tuvieron mayores oportunidades de formación.

Situación religiosa

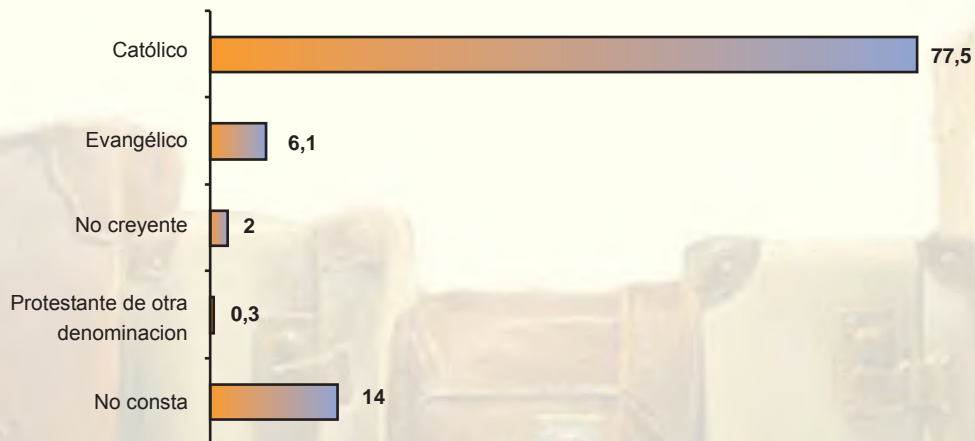

Bolivia tiene como religión oficial la católica, aunque es necesario reconocer la existencia de otras religiones. En este sentido, los residentes bolivianos en España no tienen muchas dificultades en la integración cultural o religiosa, como lo tienen otros colectivos de inmigrantes, por ejemplo los musulmanes.

12. Posicionamiento identitario y autopercepción

El posicionamiento identitario y la autopercepción de pertenencia a una determinada clase o categoría social, se construye a través de las relaciones establecidas en un entorno cultural, económico laboral y social familiar. La migración cambia dramáticamente esta situación, resulta lógico pensar que una persona que tiene prestigio y reconocimiento en su comunidad en Bolivia, no sucederá lo mismo en España o viceversa. La inmigración permite la reconfiguración de redes en términos de tiempo y espacio en los que es posible un encuentro para compartir una serie de apoyos, por esa razón se forman grupos de baile folklórico, ligas deportivas, grupos de compadrazgo y de amistad, etc. Grupos en los que fundamentalmente se establecen lazos afectivos basados en un factor común de identidad.

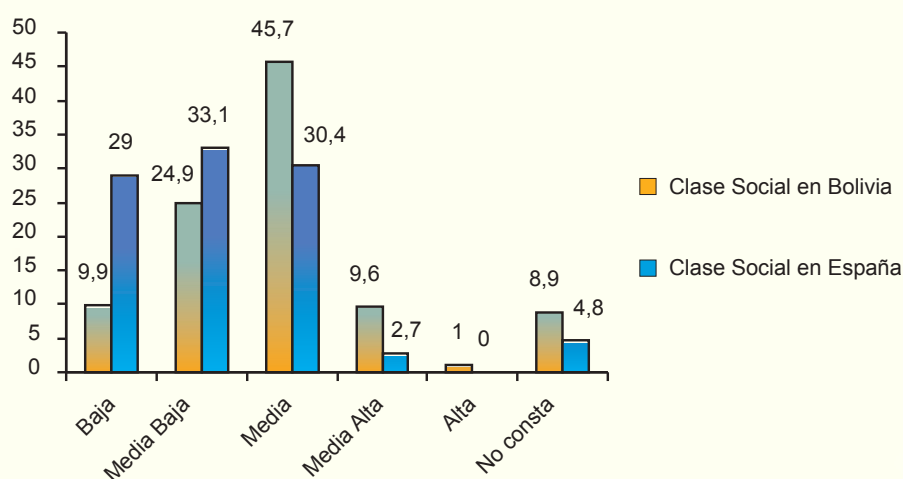

La percepción de cambio de una clase social a otra después de la migración nos revela que un 45,7% del colectivo boliviano se identifica de clase media, en segundo lugar está la clase media baja con 24,9% y de clase baja un 9,9%, antes de emigrar a España; si se contrasta con los porcentajes después de la inmigración vemos claramente que la percepción social es de haber bajado en clase social. Con lo cual estaríamos hablando de una categoría que no se limita a la clase social en términos de economía, mas al contrario incorpora el concepto de estatus social que se encuentra vinculado a otros factores como las relaciones laborales.

Autodefinición después de la experiencia de la emigración a España

	1ER LUGAR	2º LUGAR	3ER LUGAR
Base : Total muestra 293	%	%	%
Inmigrante	36,9	14,3	14,7
Trabajador	20,5	29	10,9
Boliviano	23,9	17,7	20,1
Extranjero	8,5	20,8	17,4
Latinoamericano	4,8	6,5	23,5
Español	0,3	0,3	0,3
No consta	5,1	11,3	13

La lectura que realizamos será porcentual con relación a los resultados significativos en la tabla y podemos identificar que el boliviano se autodefine como inmigrante en un 36,9% categoría social que tiene una serie de connotaciones negativas además de levantar animadversiones en la población autóctona. Luego como trabajador en un 29% que tiene una connotación positiva, en un 23,9% acude a su procedencia como boliviano, seguido de latinoamericano con un 23,5% y finalmente como extranjero con 20,8%

Trato diferencial con respecto a otros colectivos inmigrantes

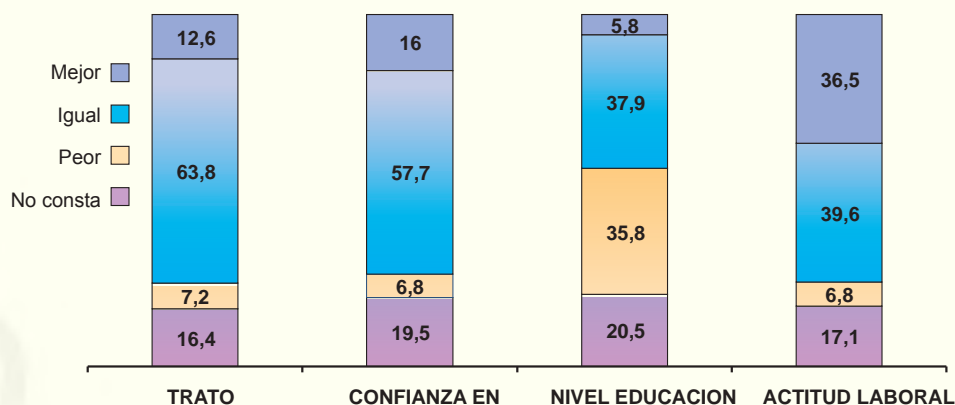

El porcentaje significativo es de igual trato en un 63% frente a otros colectivos, en la actitud laboral se consideran mejor en un 36,5% que otros colectivos y ello se corrobora con la autodefinición de “ser trabajador”. Llama la atención en la categoría de nivel de educación que un 35,8% se siente que los consideran peor y un 20,5% no contesta.

Según este colectivo de inmigrantes, la percepción diferencial que mantienen los españoles frente a ellos en comparación con otros colectivos de inmigrantes les resulta muy favorable en lo que respecta a la disposición para el trabajo, igual o incluso mejor en lo que concierne a trato y confianza. Siendo lo contrario en lo que concierne a los niveles de educación que se le supone al emigrante boliviano.

Percepción de los bolivianos referente a la imagen que tienen los españoles de inmigrantes de otras nacionalidades

Se perciben diferencias en la consideración de los españoles respecto a los emigrantes según sus nacionalidades. Pero la situación del ‘boliviano’ es favorable con un 27,6%, e incluso superior a muchos otros colectivos. Se percibe una actitud positiva de parte de los españoles hacia los ingleses con un 63,8%, hacia los alemanes con un 62,1% y hacia los argentinos con un 53,2%.

La percepción de actitud negativa es hacia el colectivo marroquí con un 66,2%, luego los rumanos con un 50,9% y por último los peruanos con un 20,5%. La percepción social se vincula con la que se percibe en el contexto social, fortaleciendo atribuciones que en muchos casos sustentan pre-juicios y formas de xenofobia hacia otras culturas.

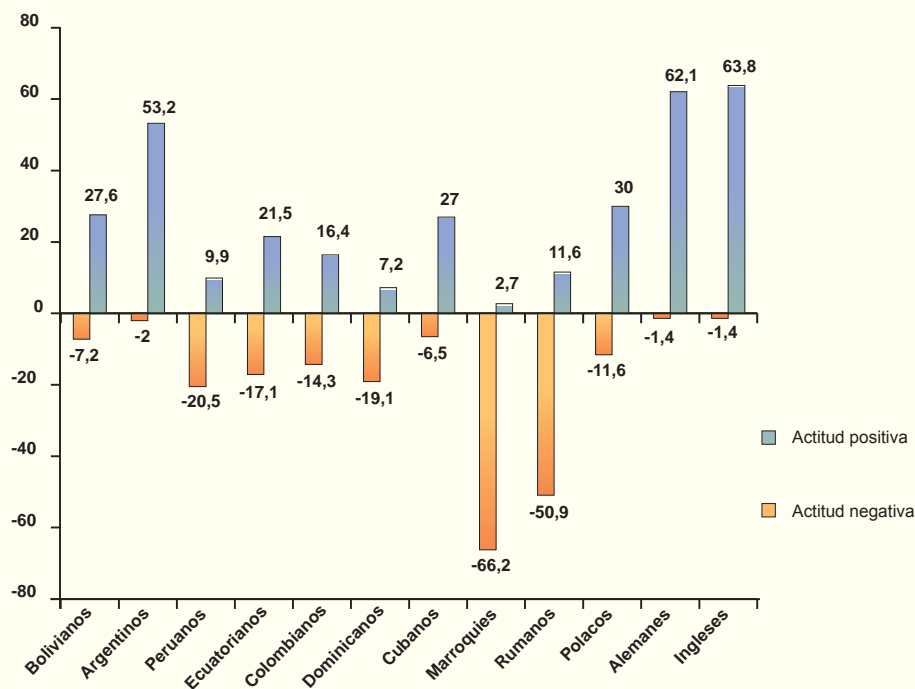

Percepción positiva o negativa en cuanto a las costumbres bolivianas

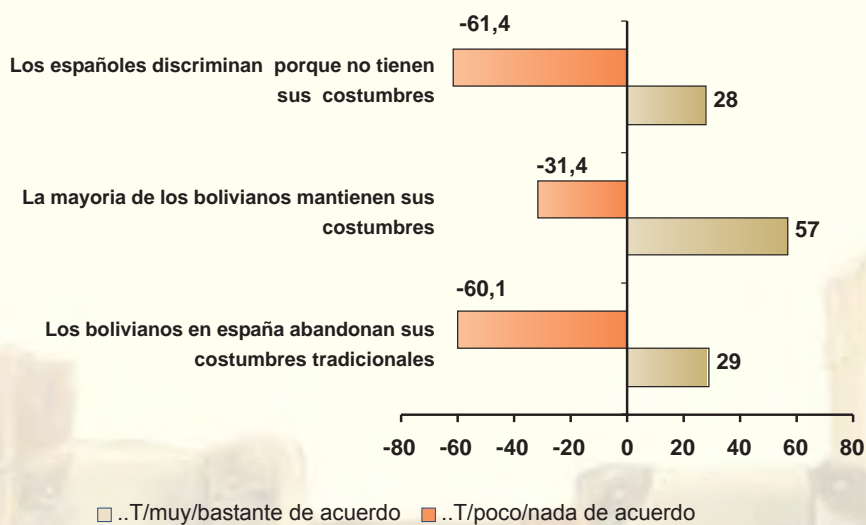

La percepción de los bolivianos respecto a que los españoles discriminan porque no tienen sus costumbres en un -61,4% poco o nada esta de acuerdo, que la mayoría de los bolivianos mantienen sus costumbres esta bastante de acuerdo en un 57% y que los bolivianos en España abandonan sus costumbres tradicionales poco o nada esta de acuerdo en un -60,1%.

Percepción positiva o negativa en cuanto a los inmigrantes bolivianos que llegan

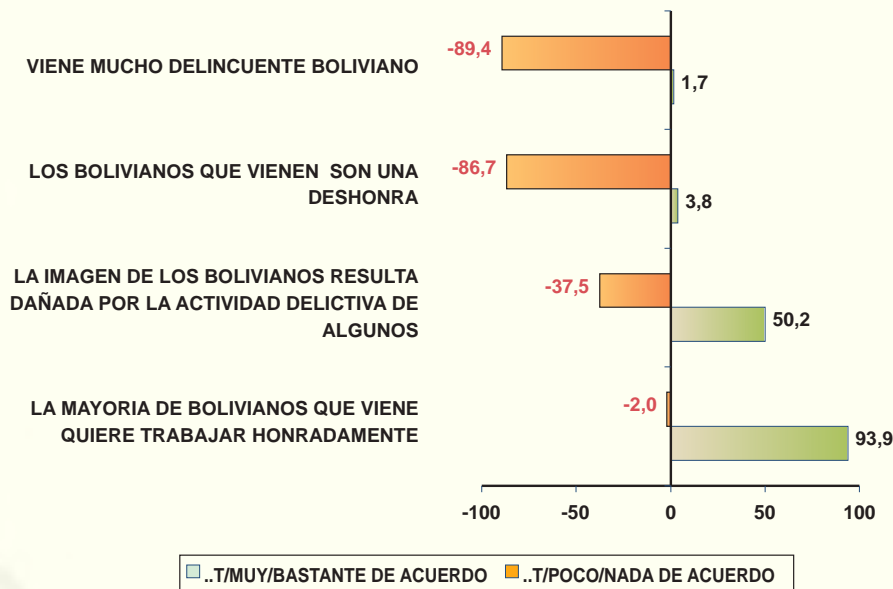

La emigración boliviana pretende trabajar honradamente en un 93% y no hay delincuentes entre ellos, aunque los pocos casos perjudican mucho la imagen que transmiten en un 50,2%. No están de acuerdo en un 89,4% con la afirmación de si vienen a España muchos delincuentes y en un 86,7% de que el boliviano que viene a España sea una deshonra para sus compatriotas. La tendencia es de reafirmar una representación social positiva del boliviano que inmigra a España.

Evolución imagen y trato desde en momento de la emigración

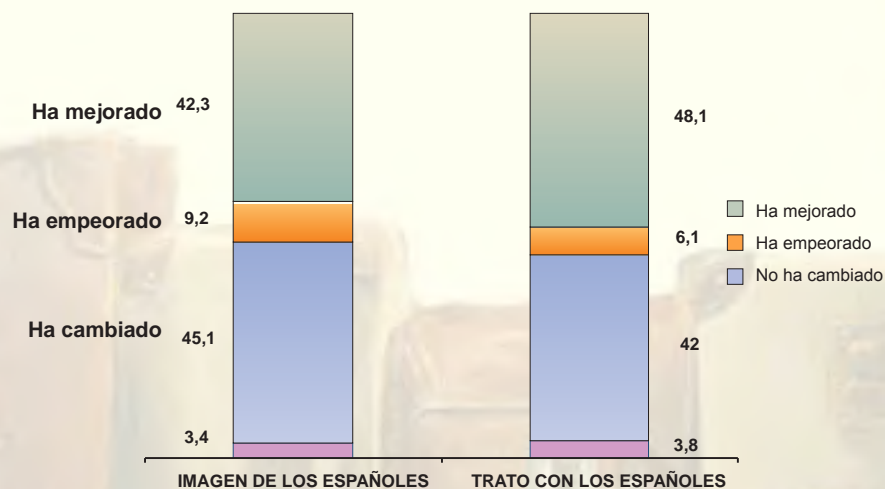

De acuerdo con la imagen un 45,1% piensa que no ha cambiado, un 42,3% opina que ha mejorado y un 9,2% considera que ha empeorado esa imagen. De acuerdo al trato un 48,1% considera que ha mejorado, el 42% piensa que no ha cambiado y solo un 6,1% que ha empeorado.

En síntesis podemos observar que la imagen y el trato tienen porcentajes semejantes y en similar proporción consideran que ha mejorado luego de la inmigración.

De los resultados a una escala de actitudes sobre el colectivo boliviano podemos destacar:

En conjunto podemos determinar que la imagen que tienen los españoles (42,3%) de los bolivianos como el trato con ellos (48,1%) ha mejorado notablemente respecto a lo que pensaban al llegar a España.

13. Afirmación de la propia cultura

Tipo de comida que consumen los bolivianos

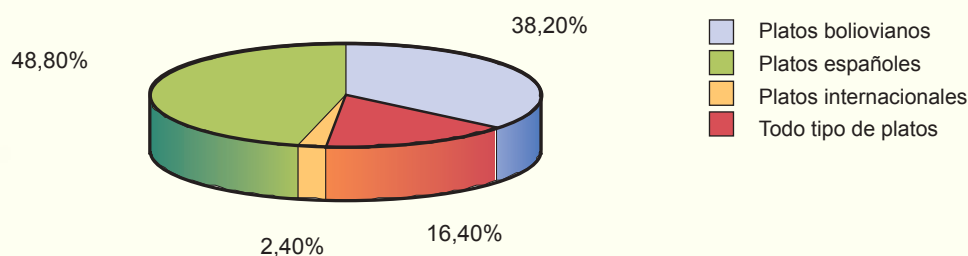

La variedad en el consumo de la comida es mayoritario, según el estudio; pero también existe un 38,2% que indica que prefiere consumir comida boliviana, lo cual nos muestra el arraigo a la cultura del país de origen.

Asistencia a restaurantes o eventos bolivianos

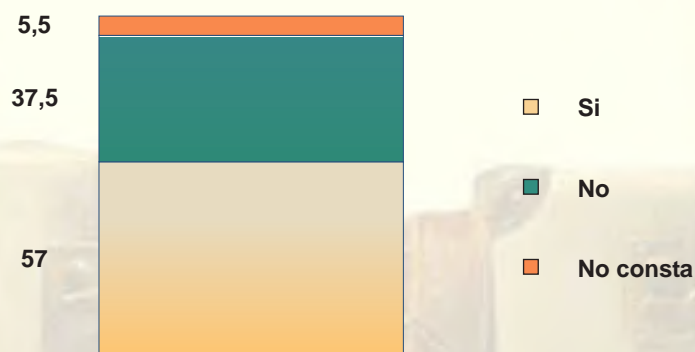

Los bolivianos tienen una preferencia de asistir a eventos bolivianos y a concurrir a restaurantes típicos; es decir, los bolivianos en España, prefieren reunirse y compartir momentos de ocio mayoritariamente con sus compatriotas. Las experiencias y ciertos valores bolivianos comunes tienden a reproducirse en estos escenarios.

14. Expectativas y niveles de satisfacción

Que cosas en su vida han cambiado a mejor desde que se vino a España.
Por edad

COSAS EN SU VIDA QUE HAN CAMBIADO A MEJOR	Total	EDAD			
		De 16 a 25 Años	De 26 a 35 Años	De 36 a 45 Años	Más de 45 Años
		%	%	%	%
Situación económica/calidad	35.2	33.0	36.5	42.6	19.2
Trabajo/seguridad	8.2	5.5	11.3	4.9	11.5
Su vida/mas responsable/organizado	12.6	18.7	8.7	11.5	11.5
Relación social/amigos/nuevas culturas	7.5	4.4	7.7	14.8	3.8
La familia/la pareja/unión hijos	10.6	11.0	10.4	9.8	11.5
Cultura/formación profesional	5.5	4.4	8.7	3.3	0.0
Vivienda	0.3	0.0	0.9	0.0	0.0
Forma de vestir/costumbres/alimentación	3.8	7.7	0.9	1.6	7.7
Ahorrar/mandar dinero a la familia	5.1	4.4	4.3	9.8	0.0
Otras respuestas	9.6	16.5	3.5	4.9	23.1
Todo/casi todo	1.7	2.2	1.7	0.0	3.8
Nada/ningún cambio	11.9	9.9	10.4	11.5	26.9
No consta	10.6	8.8	10.4	13.1	11.5
Total	293	91	115	61	26

La *“situación económica”* ha cambiado a mejor en todas las edades, siendo mayor el porcentaje entre las edades de 36 y 45 años con un 42,6%, seguidos de 26 a 35 años con un 36,5%; los de 16 a 25 años con un 33,0 % y los mayores de 45 con 19,2 % en último lugar.

Otro cambio a mejor es el *“tener una vida más organizada”* en especial en los jóvenes entre 16 a 25 años con un 18.7 % y de 36 a 45 años con un 11,5 % .

El tercer lugar de mejora, es la *“familia pareja”*, la unión de los hijos con padres mayores de 45 años en un 11,5%.

Un cambio que llama la atención es el de *“relación social/amigos”* y *“nuevas culturas”*, pero tan sólo este cambio a mejor se da en la edad entre 36 a 45 años con un 14,8 %, este el único grupo que tiene un cambio muy significativo en relación a las otras edades, siendo un 7% en las edades de 26 a 35 años, un 4,4 % en las edades de 16 a 25 años y un 3,8 % en las edades mayores a 45 años.

Qué cosas en su vida han cambiado a mejor desde que se vino a España. Por género

COSAS EN SU VIDA QUE HAN CAMBIADO A MEJOR	HOMBRE	MUJER
Situación económica/calidad	39.5	32.0
Trabajo/seguridad	9.7	7.1
Su vida/mas responsable/organizado	12.1	13.0
Relación social/amigos/nuevas culturas	4.0	10.1
La familia/la pareja/unión hijos	12.1	9.5
Cultura/formación profesional	6.5	4.7
Vivienda	0.8	0.0
Forma de vestir/costumbres/alimentación	0.8	5.9
Ahorrar/mandar dinero a la familia	4.8	5.3
Otras respuestas	8.1	10.7
Todo/casi todo	1.6	1.8
Nada/ningún cambio	15.3	9.5
No consta	10.5	10.7
Total	124	169

Se expresa una mejora muy notoria en cuanto a *“situación económica/calidad”* tanto en hombres con un 39.5 % como en mujeres con un 32.0 %. Se evidencia también la adquisición de una *“vida más responsable y organizada”* en hombres con un 12.1 % y en mujeres con un 13.0 %.

En hombres hay un cambio a mejor en cuanto a la *“familia/pareja/unión hijos”* en un 12.1 % y en mujeres con un 9.5 %, En cuanto al *“trabajo/seguridad”* en hombres tuvo un cambio positivo del 9.7 % y en mujeres de un 7.1 %. En mujeres un incremento en relaciones sociales del 10,1 % frente a un 4,0 % de hombres.

Qué cosas en su vida han cambiado a mejor desde que se vino a España. Por tiempo en España

COSAS EN SU VIDA QUE HAN CAMBIADO A MEJOR	TIEMPO EN ESPAÑA			
	Menos de 1 Año	De 1 a 3 años	De 3 a 5 años	Más de 5 años
Situación económica/calidad	17.4	35.1	42	40
Trabajo/seguridad	4.3	7.8	12	6.7
Su vida/mas responsable/organizado	8.7	14.1	10	6.7
Relación social/amigos/nuevas culturas	4.3	6.8	10	13.3
La familia/la pareja/unión hijos	0.0	10.7	10	26.7
Cultura/formación profesional	8.7	3.4	8	20.0
Vivienda	0.0	0.5	0	0.0
Forma de vestir/costumbres/alimentación	0.0	4.4	4	0.0
Ahorrar/mandar dinero a la familia	17.4	4.4	4	0.0
Otras respuestas	4.3	9.8	6	26.7
Todo/casi todo	0.0	9.5	0	13.3
Nada/ningún cambio	34.8	12.2	4	0.0
No consta	8.7	11.7	10	0.0
Total	23	205	50	15

Se evidencia una mejora muy notoria en cuanto a *“situación económica”* según tiempo de residencia: mayor a 5 años en 40%, entre 3 a 5 años con un 42,0 %, de 1 a 3 años con un 35 % y menos de un año en 17,4%.

Un segundo factor con cambios positivos es la *“vida más organizada/responsable”* con un 14,1 % entre 1 a 3 años, un 10 % quienes están entre 3 a 5 años; un 8,7 % quienes están menos de 1 año.

Cabe resaltar que el factor de *“familia/parejas/unión hijos”* es muy crítico el primer año, siendo 0,0 %, va creciendo a un 10,7 % de 1 a 3 años, un 10,0 % entre 3 a 5 años y crece considerablemente a un 26,7 % mas de 5 años. A mayor tiempo de residencia mayor es el porcentaje de este factor.

Otro factor que crece con el tiempo es la *“cultura/formación profesional”* que en el primer año tiene un 8,7 %, entre 1 a 3 años tiene un descenso al 3,4 %, de 3 a 5 años vuelve a subir al 8,0 % y sube considerablemente al 20,0 % más de 5 años.

Otro aspecto que llama la atención es el *“ahorrar/mandar dinero a la familia”*, que en menos de un año tiene un 17 %, desciende al 4,4 % de 1 a 3 años, y 4 % de 3 a 5 años y de manera considerable desciende a un 0,0 % a mas de cinco años. A mayor tiempo de permanencia en España, menor es el envío de remesas.

Qué cosas en su vida han cambiado a mejor desde que se vino a España. Por situación legal

COSAS EN SU VIDA QUE HAN CAMBIADO A MEJOR	Regular	Irregular	Tramite Regularización
Situación económica/calidad	38.9	35.5	15.0
Trabajo/seguridad	8.9	8.7	0.0
Su vida/mas responsable/organizado	13.3	13.1	5.0
Relación social/amigos/nuevas culturas	10.0	6.6	5.0
La familia/la pareja/unión hijos	12.2	8.7	20.0
Cultura/formación profesional	11.1	1.6	15.0
Vivienda	0.0	0.5	0.0
Forma de vestir/costumbres/alimentación	2.2	3.8	10.5
Ahorrar/mandar dinero a la familia	3.3	6.0	5.5
Otras respuestas	8.9	9.3	15.5
Todo/casi todo	3.3	0.5	5.0
Nada/ningún cambio	7.8	15.3	0.0
No consta	11.1	10.4	10
TOTAL	90	183	20

Por situación legal, se mantiene la situación *“económica/calidad”* como un factor que cambia de manera positiva con un 38,9 % quienes están regularmente, con un 35,5 % quienes están irregularmente y con un 15% quienes están en trámite de regularización. Al igual que en anteriores cuadros, el factor de *“vida más responsable”* del 13,3 % para los que están regular; 13,1 % para los que están de manera irregular y de un 5% para los que están en trámite de regularización.

La *“familia/pareja/unión hijos”* tiene un cambio para mejor en los regulares con 12,2%, un 8,7% para los que están irregulares y un 20% para los que están en trámites de regularización. La *“cultura/formación profesional”* tiene un porcentaje del 11,1% entre los regulares, un 1,6% entre los irregulares y un 15 % para los que están en trámites de regularización.

Qué cosas han cambiado a peor en su vida desde que se vino a España. Por edad

COSAS EN SU VIDA QUE HAN CAMBIADO A PEOR	Total	De 16	De 26	De 36
		a 25 Años	a 35 años	a 45 años
Separación de la familia	19.8	16.5	21.7	19.7
Nostalgia/ansiedad/depresión/estrés	8.5	9.9	7.0	9.8
La soledad	5.8	5.5	5.2	4.9
La salud	2.4	2.2	2.6	3.3
No puedo estudiar/hacer deporte	2.7	6.6	.9	1.6
Adaptación	1.7	-	4.3	-
Trabajo no me gusta/calidad del trabajo	6.8	5.5	7.0	8.2
Preocupación familiar	3.1	1.1	4.3	3.3
Mi carácter, forma de ser	4.1	4.4	6.1	-
Calidad de vida/nivel social	3.4	2.2	3.5	3.3
Otras respuestas	13.3	12.1	10.4	21.3
Nada /ninguna	21.2	29.7	15.7	18.0
No consta	17.4	15.4	20.0	18.0

Los cambios a peor se manifiestan en la *"separación de la familia"* afectando de manera directa al grupo con una edad superior a los 45 años con un 23,1%, seguido por aquellos comprendidos entre los 26 a 35 años en un 21,7%. Otro cambio a peor es el de *"nostalgia/ansiedad/depresión/estrés"* afectando a los jóvenes entre 16 a 25 años con un 9,9%.

Preocupaciones que generen más sufrimiento en la actualidad. Por edad

PREOCUPACIONES	Total	De 16	De 26	De 36	Más
		a 25 Años	a 35 años	a 45 años	de 45 años
La distancia de su familia	70.0	69.2	69.6	67.2	80.8
La escasez de sus ingresos	6.1	7.7	5.2	4.9	7.7
Dificultad acceso a vivienda	2.4	1.1	5.2	-	-
Los estudios de sus hijos	2.0	-	3.5	3.3	-
La soledad	1.7	2.2	1.7	1.6	-
Las malas condiciones de trabajo	1.0	2.2	-	1.6	-
Su salud y/o la de su familia	2.7	4.4	1.7	3.3	-
La falta de papeles	4.1	6.6	4.3	1.6	-
No encontrar trabajo	1.4	-	1.7	1.6	3.8
Ninguna de estas cosas	1.4	2.2	0.9	1.6	-
No consta	7.2	4.4	6.1	13.1	7.7

En cuando a preocupaciones se tiene muy claramente que la *"distancia de su familia"*, es la mas relevante afectando significativamente a mayores de 45 años con un 80,8 %, seguido de 26 a 35 años con un 69,6 %, luego están los de 16 a 25 años con un 69,2 % y por último los de 36 a 45 años con un 67,2 %.

A mucha distancia se encuentra *"la escasez de ingresos"* con un 7,7 % tanto para mayores de 45 años, como para los de 16 a 25 años; con un 5,2 % quienes tienen entre 16 a 25 años y un 4,9 % para los comprendidos entre 36 a 45 años.

“La falta de papeles” es una preocupación para los mas jóvenes entre 16 a 25 años con un 6,6 %; luego un 4,3 % para los de 26 a 35 años; los de 36 a 45 años con un 1,6 % y en último lugar los mayores de 45 años con 0,0 %.

Preocupaciones que generen mas sufrimiento en la actualidad. Por género

PREOCUPACIONES	HOMBRE	MUJER
La distancia de su familia	66.9	72.2
La escasez de sus ingresos	7.3	5.3
Dificultad acceso a vivienda	3.2	1.8
Los estudios de sus hijos	2.4	1.8
La soledad	1.6	1.8
Las malas condiciones de trabajo	1.6	0.6
Su salud y/o la de su familia	1.6	3.6
La falta de papeles	3.2	4.7
No encontrar trabajo	1.6	1.2
Ninguna de estas cosas	1.6	1.2
No consta	8.9	5.9

En cuanto a género se tiene que la “*distancia de la familia*” es el principal aspecto que preocupa a hombres y mujeres, siendo un 72,2 % para las mujeres y un 66,9 % para los hombres.

En segundo lugar está la “*escasez de ingresos*” con un 7,3 % en mujeres y un 5,3 % en hombres. Una tercera preocupación es la “*falta de papeles*” con un 3,2 % para mujeres y un 4,7 % para hombres.

Se debe destacar la gran diferencia entre las preocupaciones que generan sufrimiento, la “*distancia de familia*” con relación a las otras.

Preocupaciones que generen más sufrimiento en la actualidad. Por tiempo en España

PREOCUPACIONES	Menos de 1 año	De 1 a 3 años	De 3 a 5 años	Más de 5 años
La distancia de su familia	69.6	72.2	68.0	46.7
La escasez de sus ingresos	13.0	5.9	4.0	6.7
Dificultad acceso a vivienda	-	2.0	4.0	6.7
Los estudios de sus hijos	-	1.5	4.0	6.7
La soledad	-	2.0	2.0	-
Las malas condiciones de trabajo	-	1.5	-	-
Su salud y/o la de su familia	-	2.0	6.0	6.7
La falta de papeles	8.7	4.9	-	-
No encontrar trabajo	-	1.0	4.0	-
Ninguna de estas cosas	-	0.5	2.0	13.3
No consta	8.7	6.8	6.0	13.3

La distancia de la familia es el principal aspecto que preocupa tanto a hombres como a mujeres con relación al tiempo de residencia, siendo un 72,2 % para los que se encuentran entre 1 a 3 años seguido de un 66,9 % para los residentes menos de un año. Cabe indicar que mientras mayor es el tiempo de residencia, menor es la preocupación por la familia.

Conclusiones

1. Características sociales y demográficas del colectivo boliviano

- *La composición por género es ligeramente desequilibrada: (42,3%) hombres y (57,7%) mujeres. La media de edad es de 31,7 años. Resulta joven.*
- *El tiempo de estancia en España es de 2,6 años. Resulta un movimiento muy reciente.*
- *Se encuentran casados un 35,5%, otro 9,9% que mantiene una unión libre. Sin embargo, los solteros resultan un 45,7%.*
- *Los niveles de estudios son altos: sólo un 15% tiene nivel de estudios primarios. El resto, nivel secundario (44,7%), formación profesional (22,5%), universitarios (21,8%).*
- *La media del número de hijos es de 1,3. Pero hay que tener en cuenta que un 38,6% no tiene ningún hijo. De estos hijos, todos o algunos residen en Bolivia en un 69,5% de los casos.*
- *Se encuentran de forma regular un 30,7%. El resto en trámites o son irregulares.*
- *Un 77,8% se encuentra empadronado en su Ayuntamiento (junta municipal).*
- *Un 80,2% se encuentra trabajando. El desempleo alcanza a un 14,3%. El resto estudia o tiene tareas en el hogar.*

2. Trayectoria migratoria

- *La mayoría (99,3%) de los encuestados nació en Bolivia. Tres ciudades son los principales puntos de partida de esta inmigración: La Paz (22,7%), Cochabamba (37,5%) y Santa Cruz (17,9%). Un 65,6% siempre había vivido en la misma ciudad donde nació. Cuestiones de familia y por encontrar trabajo fueron las razones más importantes de la inmigración interna.*
- *Los motivos espontáneos para salir de Bolivia son los comunes a todos los colectivos inmigrantes: mejorar los ingresos (34,5%), ayudar económicamente a la familia (17,4%) y mejorar la calidad de vida (17,1%).*
- *Los motivos para elegir a España como destino fueron la creencia en que se podría encontrar fácilmente trabajo (31%), el idioma (25,6%) y el tener familiares y amigos (23,3%).*
- *Un 50,5% tienen como proyecto el trabajar para posteriormente volver a Bolivia.*
- *Un 81,9% entró en España en condición de turista sin necesidad de visado hasta el 31 de marzo del 2007, la diferencia a la cifra referida, corresponde a ingresos con visados de estudios, reagrupaciones familiares, etc.*

3. Situación laboral en origen y en destino

- *La situación laboral en el país de origen:*
- *El 75,4% manifestó encontrarse trabajando. Sin embargo la ocupación mayoritaria responde a niveles medios o medios bajos.*

- *Se encontraban estudiando el 21,7%.*
- *Hay casos mixtos.*
- *Su situación laboral en España responde a las siguientes características:*
- *El 89% del colectivo se encuentra trabajando y un 14,3% se declaran en paro laboral (desempleados).*
- *Los sectores mayoritarios donde trabajan son el Servicio Doméstico (38,9%) y la Construcción (23,1%). Los otros casos suponen una gran dispersión.*
- *La media del tiempo que llevan trabajando en su actual puesto es de 9 meses, refleja la inestabilidad y la precariedad laboral en la que se encuentran.*
- *El 94% trabaja como empleado o dependiente (trabajador por cuenta ajena), el 71,9% realiza su trabajo sin contrato.*
- *La media de ingresos por trabajo de una persona es de 825€.*
- *La duración de la jornada laboral supera las 8 horas en más de un 40% de los casos.*
- *Una mayoría en un 56,6% no recibe prestaciones sociales a cargo de la empresa. Sólo un 22% tiene seguridad social.*
- *Por lo que respecta al paro, la duración del mismo es menor de tres meses para el 80% del colectivo que trabaja. Los motivos de haber perdido el trabajo son múltiples y variados sin que destaque especialmente alguno de ellos. Se encuentran buscando trabajo sobre todo mediante sus conocidos de la misma nacionalidad.*

4. Vivienda

- *La mayoría de los residentes bolivianos/as vive en una habitación alquilada el 49,8%, o en un piso de alquiler el 31,1%. Piso en propiedad sólo posee un 1,7%. Vive en el domicilio del empleador un 13,7%.*
- *Son los familiares y los compatriotas los que en un 50% han facilitado los contactos para ella.*
- *El número medio de habitantes por vivienda (departamento) es de 5,2. Los familiares dan cuenta del 39,4% de estos casos, mientras que el compartir piso con amigos (bolivianos) ocurre en el 32,1%.*
- *Un 45% no ha encontrado problemas para conseguir una vivienda, mientras que el resto menciona como dificultades los precios (33,9%), los avales (15,7%) y las fianzas (6,2%). No se han encontrado reticencias significativas por prejuicios, sólo en un 2,5% de los casos. Sin embargo, las deficiencias en la vivienda son importantes para un 8,3% de los encuestados.*

5. Vida en el barrio

- *Se ha elegido el barrio porque les gusta (21,8%), por tener familiares (19,8%) o compatriotas (16,7%).*

- *Suelen frecuentar para las compras ordinarias establecimientos españoles (79,5%) o pequeños comercios (25,6%), establecimientos típicamente bolivianos (15,3%) o para extranjeros (10,2%).*
- *Las relaciones dentro del barrio no son amplias, pero en todo caso ocurren con los vecinos del propio inmueble en cierto número indicativo de casos 17,1%.*

6. Familia y segunda generación

- *Un 59% del colectivo de inmigrantes bolivianos no tiene familiares cercanos en España, un 23% tiene esposa y un 25% hijos.*
- *La mayoría (54% + 29,4%) que no contesta, no se plantea la reagrupación familiar de momento.*
- *Por lo que respecta a los matrimonios, un 19% vinieron conjuntamente a nuestro país, mientras que un 29% lo hicieron antes y un 26% después. Se encuentran en situación irregular un 57% de las parejas, lo más habitual (58%) es que las mismas se encuentre trabajando.*
- *Un 61,4% de los inmigrantes tiene hijos. En un 54% de los casos todos ellos están en Bolivia, en un 15% unos allá y otros en España.*
- *De estos hijos, un 25% ha nacido en España, un 17% vinieron con sus padres y en un 33% de los casos vinieron después.*
- *Estos hijos, en un 29,3% de los casos, están regularizados y un 42,7% se encuentran en situación irregular hasta el momento.*
- *Han adquirido la nacionalidad española todos los hijos de un 35,7% de los encuestados. En un 25% de los casos unos sí y otros no, un 35,7% afirma que ninguno de los hijos tiene la nacionalidad española.*
- *Se encuentran escolarizados todos (69%), algunos de los hijos (24%). Los centros son mayoritariamente públicos (85,2%) y una cierta mayoría (66,7%) no ha observado dificultades alguna.*

6. Servicios y prestaciones sociales

- *De momento, el acceso a prestaciones sociales no ha existido para un 74,4% de la muestra.*
- *Prácticamente dos de cada tres emigrantes tiene tarjeta sanitaria. Pero aproximadamente sólo uno de cada cinco tiene una cobertura normal de la Seguridad Social.*
- *Frente a las enfermedades, cuando no se tienen servicios médicos se acude a los remedios tradicionales de su país de origen (39%).*

8. Economía: ingresos, gastos, ahorro, remesas.

- *La media de los ingresos mensuales de los hogares bolivianos en las ciudades de estudio son 963 €. Hay que tener en cuenta que se suman las aportaciones de una media (1,54) personas por hogar.*

- *Proviene mayoritariamente estos ingresos del trabajo (81%).*
- *Entre la vivienda y los créditos se llevan un 25% de estos ingresos. El tercer factor del gasto son los colegios de los niños y la manutención, que dan cuenta aproximadamente de un 8%, la formación también tiene importancia un 5% de los ingresos, el resto de partidas son muy reducidas.*
- *Un 68,3% consigue ahorrar algo mensualmente. La cantidad media ahorrada es de 165 €.*
- *Un 45% destina sus ahorros a enviar dinero a sus familiares en Bolivia o a comprar allí una casa o financiar un negocio (34% y 15%) respectivamente, se pagan deudas contraídas antes del viaje en un 28% de los casos y se destina también dinero a la formación de los hijos (13%).*

9. Vinculación al país de origen y expectativas de asentamiento definitivo en España

- *Se envían remesas de dinero por un 71% de los emigrantes, con una frecuencia media de 8.3 veces al año, siendo la cantidad media enviada de 1800€ anuales.*
- *Por lo que respecta al futuro, solo un 12,6% tiene decidido continuar viviendo en España, un 41% piensa volver a su país. Pero es importante que otro 41% no tiene todavía decidido nada.*
- *Un 52% tiene intención de adquirir la nacionalidad española. Se supone que con ello accederán a mejores ofertas de trabajo. Esta intención sube hasta un 61% cuando se piensa en los hijos.*

10. Capital social

- *Aparte de la familia propia, un 47% de los entrevistados tiene otros parientes en España. Se convive con un 60% de ellos. Pero en todo caso, la frecuencia de contactos con otros familiares es de casi 9 veces al mes.*
- *Un 75,4% tiene, además, amigos en España, de ellos un 87% son bolivianos y un 23% españoles.*
- *En conjunto, el cálculo que realizan sobre sus amistades supone que para un 72% la mayoría de las mismas son bolivianas. Los lugares de encuentro son las casas particulares (34%) y el trabajo (31%).*
- *En caso de necesidad recurrirían fundamentalmente a los familiares (52%) y luego a los amigos.*
- *Muchos de ellos el 37% nunca han acudido a su propia Embajada y/o Consulado y cuando lo hacen es para resolver cuestiones administrativas.*
- *Los niveles de asociacionismo (conocimiento y consulta) son suficientemente fuertes.*
- *Además del español, un 33,8% de entrevistados habla Quechua, Inglés el 10,6%, Aymara y francés un 2,2%.*

11. Capital cultural

- *Además del español, un 31,5% de entrevistados habla Quechua, Aymará el 7,3%, Inglés el 10,6% y francés un 2,2%.*
- *Un 21% ha adquirido formación/capacitación desde su llegada a España, siendo los grandes capítulos la formación complementaria, la ocupacional, y los estudios de postgrado. Un 47% de los que todavía no la tienen se lo plantean para el futuro y prácticamente en las mismas áreas*
- *Un 77,5% se considera católico y un 6% evangélico, se considera no creyente el 2% de los entrevistados, pero existe un 14% que no contesta a esta pregunta.*

12. Posicionamiento identitario y autopercepción

- *Se considera el colectivo a sí mismo en primer lugar como "inmigrante", seguido de "trabajador" y luego "boliviano". Queda un resto que se siente 'extranjero'.*
- *Se corresponde lo anterior con lo que se supone piensan los españoles, aunque aquí estos acentúan mucho más el tema de inmigrante*
- *Según este colectivo de inmigrantes, la percepción diferencial que mantienen los españoles frente a ellos en comparación con otros colectivos sociales les resulta muy favorable en lo que respecta a su disposición hacia el trabajo, igual o incluso mejor en lo que concierne a trato y confianza. Sin embargo, es peor en lo que concierne a los niveles de educación que se le supone al inmigrante boliviano*
- *Se perciben diferencias en la consideración de los españoles respecto de los inmigrantes según sus nacionalidades. Pero la situación del 'boliviano' es 2favorable", e incluso superior a muchos otros colectivos.*
- *De los resultados a una escala de actitudes sobre el colectivo boliviano habría que destacar:*
- *Sobre la formación de las personas que vienen a España un 35,5% piensa que se trata de personas muy o bastante preparadas, mientras que un 28,3% piensa que tienen poca formación.*
- *Sobre la relación con sus costumbres, se piensa por un 28% que las mismas resultan extrañas a los españoles, un 57% piensa que el colectivo mantiene sus tradiciones, mientras que un 29% afirma que las abandonan.*

13. Afirmación de la propia cultura

- *En conjunto ha mejorado notablemente tanto la imagen que tienen de los españoles (42%), como su trato con ellos (48%) sobre lo que pensaban al llegar a España.*
- *Modificaciones en los hábitos alimenticios:*
- *Un 48% consume todo tipo de platos, pero existe un 38% de casos en los que la comida se mantiene como la típica boliviana.*
- *Un 57% afirma asistir a restaurante o eventos bolivianos.*
- *Las reacciones ante los paisanos oscilan:*

- *Un 37,2% se acerca a los mismos cuando los reconoce.*
- *Un 31% es más reticente a esta conducta.*
- *Han mejorado desde la venida a España las condiciones económicas (34%), la organización de la vida (12,6%) y las relaciones familiares (10,6%).*
- *Han empeorado afectivamente, por separación familiar (19,8%), ansiedad y soledad, a un 6,8% no les gusta el trabajo que realizan.*
- *Preocupa altamente la distancia con la familia (80%), la escasez de ingresos y los estudios de los hijos ambos aprox. (20%).*
- *Volverían mayoritariamente (72%) a tomar la decisión de venirse a España y ello por razones fundamentalmente económicas (32%), se insiste específicamente en el trabajo y las oportunidades, pero también por agrado con el país (14,7%).*
- *Lo que echan de menos es su vida anterior en Bolivia, son las relaciones familiares (80%) y los amigos o novios. Un 41% alude a la comida y un 22% a las costumbres.*
- *El balance final actual del cumplimiento de las expectativas es positivo o negativo al 50%. Sin embargo, un 63% volvería a escoger a España como país de destino.*

Pag.

6	Introducción
7	Generalidades acerca del colectivo boliviano
8	Características de la investigación
	Tipo de estudio
	Universo de estudio
	Muestra
	Error muestral
	Encuestadores
	Instrumento
	1. Características sociodemográficas
	2. Trayectoria migratoria
	3. Trabajo
	4. Vivienda
	5. Vida en el barrio
	6. Familia y segunda generación
	7. Servicios y prestaciones sociales
	8. Economía
	9. Vinculación con el país de origen
	10. Capital social
	11. Capital cultural
	12. Posicionamiento identitario y auto percepción
	13. Afirmación de la propia Cultura
	14. Expectativas y Nivel de Satisfacción con la Decisión de Emigrar
	15. Prueba piloto
	Objetivo general
	Objetivos específicos
11	1. Características sociales y demográficas del colectivo boliviano
	Nacionalidad
	Estructura por género
	Estructura por generación
	Estado civil
	Nivel educativo
	Situación legal en España
	Zona de residencia
	Tiempo de residencia
	Empadronamiento
14	2. Trayectoria migratoria
	Lugar de nacimiento y último lugar en el que residió en Bolivia
	Motivos para salir de Bolivia (respuesta espontánea)
	Preferencia por España en el momento de emigrar
	Planes en el momento del viaje
	Forma de entrar en España la primera vez
	Financiamiento de su viaje
17	3. Situación laboral en origen y en destino
	Situación laboral en Bolivia

Pag.	
	Ocupación en Bolivia
	Situación laboral en España
	Ocupación en España y última ocupación en Bolivia
	Tiempo en el puesto de trabajo
	Tipo de contrato laboral
20	4. Vivienda
	Tipo de vivienda
	Tipo de vivienda según situación legal
	Problemas a la hora de encontrar vivienda
21	5. Vida en el barrio
	Elección del barrio en función del tiempo de permanencia
	Tipo de relación con los que comparten vivienda
	Vecindad y espacios de socialización
	Tres establecimientos o lugares públicos que más se frecuenta en el barrio
23	6. Familia y segunda generación
	Familiares cercanos en España según tiempo de permanencia
	Escolarización de los hijos y situación legal
24	7. Servicios y prestaciones sociales
	Prestaciones sociales
	Tipo de asistencia sanitaria según el tiempo de permanencia en España
	Tipo de asistencia familiar
25	8. Economía: ingresos, gastos, ahorro, remesas.
	Ingresos totales del hogar
	Fuentes de ingresos
	Personas que aportan ingresos al hogar
	Destino de los salarios
	Promedio de gastos mensuales general y según lugar residencia
	Capacidad de ahorro
	Destino de los ahorros
31	9. Vinculación al país de origen y expectativas de asentamiento definitivo en España
	Envío de dinero
	Frecuencia de envíos económicos
	Cantidades enviadas
	Medio de envío
	Destino de la ayuda económica
	Expectativas de residencia
33	10. Capital social
	Otros parientes que residen en España
	Amigos en España
	Nacionalidad de los tres mejores amigos
	Contexto en que conoció a los mejores amigos
	Proporción de bolivianos en su círculo de amistades
	Lugares de encuentro
	Con quienes prefiere: trabajar, convivir y compartir el tiempo libre
	Cuestiones por las que acude al Consulado de Bolivia
36	11. Capital cultural
	Idiomas que hablan aparte del español
	Formación o capacitación adquirida durante su estancia en España
	Situación religiosa
38	12. Posicionamiento identitario y autopercepción

Pag.

- Autodefinition después de la experiencia de la emigración a España
Trato diferencial con respecto a otros colectivos inmigrantes
Percepción de los bolivianos referente a la imagen que tienen los españoles de inmigrantes de otras nacionalidades
Rasgos de auto percepción e imagen en relación con la nacionalidad propia
Percepción positiva o negativa en cuanto a las costumbres bolivianas
Percepción positiva o negativa en cuanto a los inmigrantes bolivianos que llegan
Evolución imagen y trato
- 42 **13. Afirmación de la propia cultura**
Tipo de comida que consumen los bolivianos
Asistencia a restaurantes o eventos bolivianos
- 43 **14. Expectativas y niveles de satisfacción**
Qué cosas en su vida han cambiado a mejor desde que se vino a España. Por edad
Qué cosas en su vida han cambiado a mejor desde que se vino a España. Por género.
Qué cosas en su vida han cambiado a mejor desde que se vino a España. Por tiempo. en España.
Qué cosas en su vida han cambiado a mejor desde que se vino a España. Por situación legal.
Qué cosas han cambiado a peor en su vida desde que se vino a España. Por edad
Cambios a Peor por Lugar de Residencia
- Preocupaciones que generen más sufrimiento en la actualidad. En primer lugar por edad
Preocupaciones que generen más sufrimiento en la actualidad. En primer lugar por género
Preocupaciones que generen más sufrimiento en la actualidad. En primer lugar por tiempo en España
- 48 **Conclusiones**